滿洲日報
十一月二日發行
發行人 鈴木昇
編輯人 橋本喜代治
印刷人 本村武盛
大連市東公園町卅一番地
發行所 株式會社滿洲日報社

履物はスピード

關東軍・滿鐵協定案を 四省會議で可否檢討
滿鐵改組と拓務省方針

【東京特電二日發】滿鐵改革案について拓務省は既報の如く一つに關東軍と滿鐵との協議の進展を俟ち、その結果により適當の對策を執らうとしてゐる、從つて未だ滿鐵の正副總裁に上京を促したことはないが、關東軍との協定案が出來たならば總裁か副總裁がこれを携へて上京するものと豫期し、その結果拓務省において一應審議の上陸軍、外務、大藏三省と共に四省會議を開きこれを實行すべきか否やを決する段取りとなつてゐる

特務部案に基き
滿鐵が細目案を作成

滿鐵改組問題は政治問題化し中央において主として論議されるに至り、地先の滿洲においては表面鳴りを潜めたが、實質的には潜行的に進展しつゝある模樣である、卽ち十月二十八日急遽新京より來連し八田副總裁と密談した沼田中佐の使命については種々の臆測が行はれてゐるが、最近に至り、右は特務部のホールデング・カンパニー案を既定の方針としてこれに基づき細目案の作成方を滿鐵重役側に一任したものと信ぜられるに至つた、この細目案は大綱案よりも實際には複雜且つ困難であるので急速な立案は容易でないと見られてゐるが、とにかく大體の形勢において滿鐵改組問題は漸次具體化の方向に向つて進みつゝありとの觀測が專らである、なほ八田副總裁は滿洲電氣協會の要務をも兼ねて五、六日ころ新京に赴くので同地において小磯參謀長と會見本問題に關し重要打合せをなすものと見られてゐる

〝我等の行動は 國家的良心から發動〟
きのふ社員會代表の說明を
菱刈軍司令官諒承

滿鐵社員會の伊藤幹事長以下常任幹事五名が菱刈軍司令官と長官々邸において會見したことは朝刊所報のごとくであるが、一行は夕食後更に司令官を中心に歡談し午後八時半辭去した、夕食後の會談において滿鐵改組問題に觸れたが、社員會側より社員會の內容や使命を說明した後、左のごとく意見を述ぶるところがあつた

一、滿洲は經濟工作期に入つたが經濟工作は經濟人にやらせるのが本筋でその方が能率的である

二、滿鐵改組問題は國家的大事業だから專門家の衆智を集めて愼重になす必要があると信ずる

三、社員に取つては滿鐵は身命を賭して築き上げた事業であり、今後も運命を共にする決心を持つてゐる、この社員に喜んで協力させるのと、不滿で働かせるのとは滿洲の經濟工作に非常な相違を生ぜしむるであらう

四、今次の我ら社員會の行動は徹頭徹尾國家的良心から發動したもので、全社員はこの點において一致團結し宣言に同意すると共に今後の成行を監視してゐる

これに對し菱刈將軍は社員會の眞意を諒承するところあつた

社員會の宣言に 支持と激勵
沿線社員團體から

滿鐵社員會の全滿各地の聯合會および支部は第十回評議員會に出席した評議員の歸任を俟つて大會の狀況を聽取しそれ／＼意見の交換を行つてゐるが、各地聯合會および有志より續々本部に電報を寄せてゐる、一日に到達した主なる電報は左のごとくである

▲大石橋聯合會發 明治大帝の御遺產にして國民血肉の結晶たる我滿鐵會社の危急存亡の秋に際し盡忠報國の至誠に燃ゆる我等三萬社員は敢然起ちて之が擁護に身命を賭せる伊藤幹事長並に各位の御努力に對し深甚の謝意と最大の贊意を表すると共に如何なる支援をも惜まざる覺悟を有す、右大石橋聯合會の總意を電す

▲營口聯合會發 當會は十月三十日急遽役員會を開催して評議員會に出席當會評議員の報告を聽き今回會社改造問題に對する本部役員會の御努力に對し深く感謝すると共に各自大いに感奮せしめらるゝところあり、右決議は當聯合會の名に於て昨朝不取敢電せるが尚近く聯合會總會を開催して本問題に對する一般會員の認識を深からしむると共に益々團結を鞏固にし目的の貫徹に協力する覺悟あり本部情報は最大もらさず通報ありたし、尚當聯合會の情報も追次通報す

▲大石橋聯合會發 三十一日午後四時より改造問題に關し緊急役員會を開催し左の事項につき協議實施せり

一、幹事長に當會の總意を電す

二、各聯合會に右電を通知す

三、來る四日午後六時より總會を開き本部の應援を得て會員の演說會を開き改造問題につき一致團結を計る、尚本問題の最惡の場合をも考慮熱議せり、刻々本部よりの電は其都度會員全部に速報しつゝあり

▲奉天聯合會發 奉天聯合會に於ては滿鐵改造問題に關し本日評議員會開催し大連に出席せる代表よりの報告を聽取せり此の問題に對する社員會の宣言に對し滿場一致贊成せり尚一層目的の貫徹に邁進せられむことを乞ふ

▲大石橋聯合會發 四日午後六時より社員大會を開き會員の一致團結を圖らんとす幹事長の御來席應援を乞ふ、若し幹事長差支のときは是非代理の御派遣を乞ふ、返

▲地第十六分會發 社員會宣言書の趣旨達成の爲に一層の御健鬪を祈る地第十六分會一同（熊岳城、農試、農實）

▲鞍山聯合會長發 我が三萬社員を代表し關東軍司令官と會見せらるゝに當り本聯合會は幹事長並に常任幹事各位が宣言の趣旨を體し公正勇邁よく大局に善處せられむことを熱望す

▲鐵嶺聯合會發 今や當社は興亡の岐路に立ち當聯合會は宣言の趣旨を高調し一致協力特別委員會の主張を支持し今後の活躍を祈願し茲に幹事長並に各員に滿腔の敬意と深甚なる謝意を表す

中央軍砲兵隊

【天津特電二日發】中央軍の砲兵二個大隊は一日天津通過灤東に向ひ撫灤の匪賊討伐に參加した、これにより匪賊の擊滅近しと見られてゐる

南支排日薄らぐ
浙江財閥も對滿投資希望
反共聯盟の 內藤氏視察談

國際反共產運動促進の急務を提唱し東亞を結ぶ國際反共聯盟を組成するため約一ケ月に亘つて南支一帶を視察、上海にこれが支部を設立し二日入港の大連丸で同聯盟主唱者內藤順太郎氏が來滿した、同氏は南支における農村問題殊に共產運動に關し一見識を有するものであるが船中語る

長江筋を約一ケ月に亘り廻つて來た、積極的ではないが、排日氣運薄らぎ漢口から武昌の外部まで女連れでピクニックが出來るまで一般人氣はやわらいでゐた、しかし農村は豐作ではあつたが出廻りが色々な原因で遲れてゐる、ここに今年も水害がありこたへてゐるやうに見受けられた、次に共匪に對しては蔣介石氏はいよ／＼第六次討伐を行ひ大兵をつかつて包圍中だが、討伐成績は相變らず大したものが期待されない、從來共產黨は都會と工人のみではそこに帝國主義資本主義軍閥等種々な思想が交流して共產主義の發達ののぞみがたい事が明かになつたので、むしろ農村に潛入せよと地主階級に食ひ込み奪略した土地は小作人に均分して人氣をあつめグン／＼赤手でおさめて行き、瑞金に第一本部をおいてあなどり難い勢力を增して來たものである、福建省では十九路軍と共產軍が對峙してゐるが結局人民は十九路軍を嫌つてゐる現狀にある、面白いのは芝罘にあつて勢力を占めてゐた劉珍年軍が裸にされて十月二十五日ころ追放の憂目にあつてゐた、今度來た用件は國際反共產聯盟の運動の爲であるが、ハルビン迄行くつもりだ滿洲は一年ぶりだが最近浙江財閥が滿洲に投資せんとする傾向があるやうに聞いたが、むしろ自分はかうした金融財閥でなく廣東、福建の事業財閥である華僑が進出したら好いだらうと思つてゐる

有田駐白大使 親任式

【東京二日發國通】天皇陛下には二日午前十時宮中鳳凰間に出御、齋藤首相侍立の上、特命全權大使の親任式を行はせられ、前外務次官有田八郎氏に親任の勅語を賜はつた、なほベルギー國駐劄仰付けられ辭令は同時に內閣より發表された

水路會議準備
蘇聯委員活躍

【新京電話】滿蘇水路會議ソウエート側委員ズボフ氏は既に十月九日以來ヴラゴエに到着し、種々準備をなしつゝあるが、先月三十日突如ハルビンに現れ關係方面と頻に協議をなしてゐるもの〻如くであるが、仄聞するにソウエート委員側に變更を來し多少の增員もされるものと見られてゐる

松山社長歸社

去月二十五日東滿及び北鮮地方視察の旅に上つた松山本社々長は新京より京圖線を東走して圖們に一泊、それより雄基港より羅津に向ひ二日間に亘りて築港、隧道、都市建設等の現況を視察して二十八日清津より朱乙溫泉に到りて旅塵一洗、三十日京城に出で宇垣總督その他と會見二泊の上奉天廻り列車にて二日午前七時四十分大連驛着歸社した

蘇聯の航空團體 愈よ赤衞軍化
反面に反勞農熱濃厚

【新京特電】モスクワに中央ソウエートを有するオソワウイヤヒム（官民合同航空團體）は昨年二月中央評議員會第三回大會において根本的改組後純然たる軍事團體と化し、從來オソワウイヤヒムの事業中に加へられてゐた家屋の消毒、耕作地害蟲の除去等々直接國防に關係を有たないものはこれを全部除去して靑年に對する軍事教練、在鄉軍人に對する軍事上の新知識向上、一般住民への軍隊化普及に全力を傾注し、假想敵の空襲科學戰機械化部隊に對する動作の訓練などの任務に轉化するに至つた、かくしてオソワウイヤヒムは民間における個人的のものでなく國民的に多數の人員改革の財力及び軍隊幹部教育の學校などを整備し赤衞軍當局者をして豫備隊訓練に對する後顧の憂ひなからしめるだけの强大な所謂ソ聯國を護る第二の**赤衞軍と**なつた譯である

然るにこの軍の擴充に對する反面には反ソウエート分子が細胞組織を以て全國的に瀰漫しつゝあることも見逃せないことである、勿論如何なる場所、如何なる場合においてもこれを公然口に出すが如き不用意は許されてゐないが、この反ソウエート政治談話は家庭團欒中に最も好條件の時においてのみ行はれてゐる、しかし不況のどん底にあるソ聯國內の昨今は從來と異つて一家屋內に數家族が同居してゐる事實から神經質的に隣室への注意を拂はねばならぬ場合が多いので、反ソウエート政治談といつても多くは私語の交換に過ぎず**過激派の**暴的行爲から生れる民衆の怨嗟不滿國家統治の不能、經濟的無力などから他國にある同胞の生活の噂等々更に有識者間には將來の政體を如何にすべきか、何人を以て過激派に交替せしむべきか等も相當有力に話題に上せられてゐるが、帝政の復活はやはり猛烈に反對されてゐる模樣である

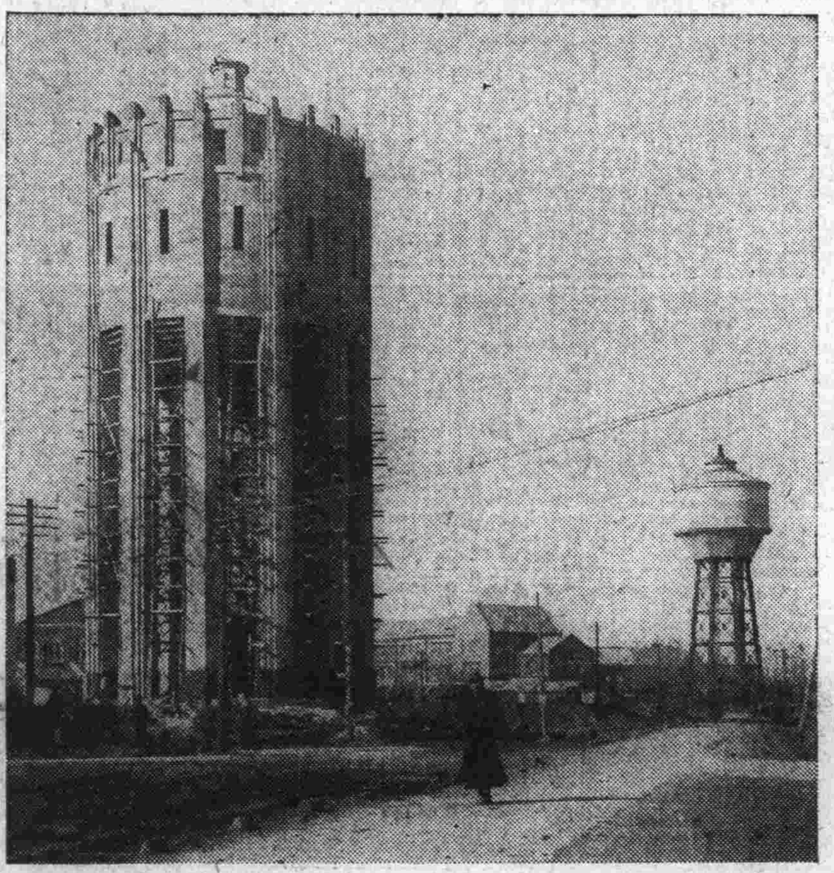

滿洲最大の新京水道タンク

滿鐵新京地方事務所が十餘萬圓を以て六月起工したタンクは愈々工事も終つて十一月より使用を開始した、このタンクは地上百尺の高塔にタンクを置き水量千立方米を一日六回水上げして六萬人に給水出來るといふ滿洲における最大のもので水槽內は疊數にして七十疊敷けるといふすばらしいものだ、これで新京人も水の心配が無くなるだらう【寫眞は新しく出來た給水塔、向ふは舊タンク】

滿鐵改組問題
（七）

軍部案の再吟味
日本資本進出の契機
日笠芳太郎

前掲の所說は滿鐵問題といふよりも、傍系會社の運用問題といふ方が當るが、既成事業の三分の二の持株開放―小株主に限る移讓は、最も重要性を有する內地資本家招來を置き去りにしてゐる。滿鐵傍系事業の分離は、分離に依る滿鐵の整理も必要であるけれども、其重點は事業開放に依る內地資本家の誘導である。臆病なる資本は尋常一樣の手段では容易に出て來ないから、安全なる既成事業を以てその端緒を開くことが最も效果的とする。殊に滿鐵は滿洲における各種事業を壟斷し、內地資本家や事業家を寄せつけぬといふ批難がある際、自ら進んで門戶を開放するを可とするので、その目指す所は金融資本の動員である。滿鐵が事業繩張り內地資本の進出を妨げてゐるのか、又は內地の資本家事業家等が容易に出て來ぬから、滿鐵が餘儀なく各種事業に當るのか？、そんなことを今更水掛論しても始まらないから、先づ滿鐵の既成事業開放を以て、內地資本の進出を助成することを捷徑とする。

◇

往年內地銀行團が滿洲視察に來た時の結論は「滿洲に投資物件なし」といふので、關東州と附屬地の勢力圏內を指すものではあるが、甚だ面白からざる結果であつた。しかし事態一變の今日であるから、今度來た銀行團の考案も自ら進化してゐる筈で、現に滿洲國の建國公債三千萬圓を引受けてゐるし、又航空會社の住友、奉天造兵所の三井、大倉及び新設石油會社の內地當業者の如く、漸く滿洲に對する內地資本の動向を示唆する事實が現はれて來た。此時に當り日本金融資本の動員を誘ふ工作として、滿鐵の既成事業を爼上に橫たへることは、最も要領を得た方法で、滿洲國が資本主義の弊害を認めて、國家統制を基調とする企業方針を執つてゐる際、日本資本主義が直に現地に卽する事業に直面する唯一有效の手段である。勿論修正されざる資本主義は、不正の介入なきものも自由獨占の弊を避くるため、未だ進出すべき時機でないとするならば、それ迄のことである。がしかしそれでは日本經濟界の現狀を以てしては、日滿ブロックの構成は不可能となるので、何事も國家機關の發動の外途がなくなる。

◇

滿鐵增資株の割當に關する一部の主張によれば、現狀において日本資本主義を迎へることは、滿洲經濟開發の根本方針と一致せざるものがあると認めてゐるやうだ。然るに日本經濟の國際的進化は、今や全世界に展開して地球を狹しと最も勇敢に進出してゐる。この商業開拓は全圓球上の隅々迄行き渡り、當時に於ける經濟戰線は、殘る隈なく伸張されてゐる。倫敦經濟會議における帝國の地位、又近くは印度における會商等々、商業戰による日本の國際的經濟は決して日滿ブロックに膠着する事を許さない加速度の進化を遂げてゐる。而も日滿ブロックは之を支那に推及し、日滿支の提攜を以て東亞全局の聯結を意圖すべく、端的に日滿間の經濟工作に據ることの狹小なる事實を語つてゐるので、東亞全面の跳躍を要求してゐる。故にその基調を成す滿洲の工作に當り、滿鐵の既成事業を以て先づ內地資本との合流を慫へ、又滿鐵は滿洲における經濟的新使命を强化すると共に、近くは山東及び北支關係を展望し、又支那全局に視角を擴大する必要がある。

◇

內地金融資本の滿洲に關する認識を重視し、同時に滿鐵の將來に當りて如上の認識を加ふることは區々たる問題の經緯等を超越して最も重要性を有する至重の國策であらねばならぬ。事例を大連汽船に取ると、日本の郵商船等と聯繫する一方支那の海運界を視角に映じ、招商局が外國資本を入れて對日强化を圖るが如き情勢を排撥し日滿支の聯結を以て先づ東亞の制海權を把握する前程を有たねばならぬ。日滿汽船が排日のために喘ぎつゝあるが如き近狀は、實に慘憺たるもので、これ等の事態を挽回する基幹的の工作に關し、滿鐵問題を契機として大いに考慮すべき重大案件を擁してゐる。要するに日滿ブロックの自給自足に膠座することを戒め、世界の大勢に應じて東亞全局の將來に處する大策に關し、若しも分裂主義を執るが如きことあらば、世界航路の大汽船を大連航路の暗礁で壞すのと同じだ。

于上將一行を 陸相招待

【東京二日發國通】荒木陸相は一日午後五時半から陸相官邸に在京の滿洲國上將于芷山氏一行を招待晚餐會を催し、陸軍側から植田參謀次長、柳川次官以下各局長列席荒木陸相の歡迎の辭に對し、于芷山上將謝辭を述べ、日滿兩國の交驩を行ひ同八時半散會した

滿鐵總務部關係 課係の部屋割

滿鐵正副總裁および秘書役の本館三階移轉に伴ふ總務部關係課係室の移轉は左の如く決定した ▲現總裁室は重役二名（十河、村上）▲現副總裁室は重役二名（山西、竹中）▲現總裁應接室は其他重役（山崎、宇佐美、河本、伍堂、斯波）▲現秘書係室は一部文書課長一部總務部長應接室 ▲現重役室は庶務課人事庶務係 ▲現庶務課人事庶務係室は秘書係 ▲なほ涉外係は文書課の室に合併し、その殘室はタイピストプールを擴張 ▲現總務部長室と庶務課長室は入替り

人事

▲中川四郎氏（滿鐵港灣課技手）二日入港のたこま丸にて歸連 ▲平野繁氏（山海關稅關長）二日午前九時發のはさに丸にて赴任 ▲兼井湧臣氏（金福鐵路支配人）二日上り機にて京城へ ▲松山忠二郎氏（滿日社長）二日午前七時四十分大連驛着歸社

蛇角

◇改造問題でも四省會議、五相會議の轍だけは踏むな。

◇エチオピア王子の求婚、現代お伽噺のお姬樣は誰。

◇ニチ、エチ兩國は世界の舊國、この緣談纏め度いものだ。

◇文字通りのふてい鮮人も、判決の前には小さくなる。

◇夜寒の戶あくれば歸る大編し。

社告

明三日明治節奉祝のため休業致し候につき同日夕刊（四日附）並に四日附朝刊は休刊仕り候間御諒承願上候

十一月二日

滿洲日報社

東天紅 (240)
田中純
林一三 畫

轉向（七）

「ところが、鮎子さんは今、その絶交狀を取消したいと言つてらつしやるのだけれど」

文子が言つた。

「絶交狀を取消してどうしたいと言ふのです」

「つまり、元通りに、あなたの婚約者となりたいとおつしやるのよ」

「ふふん」と、相良は、苦笑するやうに笑つて、「それはしかし、もう時期がおそ過ぎるやうな氣がしますね」と、言つた。「あの頃の僕は、あんな富豪のお孃さんと結婚でもすれば、自分も大出世をするやうに考へてゐましたが、今はもう、そんなことは考へてゐないのですから、實際、これから滿洲へでも行かうと言ふ男に、あゝ言ふ我儘育ちのお孃さんは不似合ですし、あの人に取つても、不幸に違ひないのですから」

「それでは、あなたは、どうしても滿洲へは行かうとおつしやるのね」

「さうです。どうしても行きます。僕のからだを、この新天地に捧げたいのですから」

相良の言葉には、鐵のやうな響きがあつた。

「あなたが、その決心ならば、私もう、鮎子さんをあなたに勸めることは止しますわ。鮎子さんのやうな人を、そんなところへ行かせることは、鮎子さんにも可哀さうだし、あなたに取つても不幸だと思ひますから」

「さうですとも、その方が、二人に取つて幸福なのですから」

しかし、この時、鮎子が、つか／＼と應接室に入つて來た。そして、いきなり、全身を相良の胸に投げかけると共に、淚にぬれ／＼の聲で

「相良さん……あなた一人で……行つちやア厭、……行つちやア厭！」と叫び出した。「私も行くわよ。私も行くわよ」

突然の鮎子の侵入に驚きながらそれでも相良はきつぱりと言つた。

「しかし、僕が何處へ行くんだと思つてゐらつしやるのです。ロンドンやパリーへ行くんぢやアないのですからね」

「滿洲でせう。解つてるわよ。私すつかり、立聞きしちやつたのですもの」

「しかし、それは、お止しになつた方が好いでせう。あなたなんぞに、ゐらつしやれるところぢやアないです」

「大丈夫よ。私にだつて、そのくらゐの覺悟はあるわ。賣春婦のやうなマノン・レスコウだつて、愛する人と一緖にならば、沙漠の果てにまで行つたぢやありませんか」

「愛する人、愛する人」と、相良は、何か考へるやうに繰り返したが、「それでは、あなたは今でも僕を愛してゐて下さるんですか」と言つた。

「愛してますとも。以前から見れば、十層倍も愛してますわ。それにあなたは、私の生命の恩人なのですもの」

「生命の恩人？」と、相良は聞きとがめた。

「さうよ。あなたは默つてゐらつしやるけれども、私にはすつかり解つてるわ。この夏、鎌倉で私が溺れかけた時、私を助けて下さつたのは、あなたぢやありませんか」

「この夏、鎌倉で？」

繰り返した時、相良の胸にも、消えてゐた記憶が甦つて來た。

「あゝ、それでは、あの時のお孃さんはあなただつたのですか」

「さうよ。相良さんたら、それを今まで、默つてゐらつしやるのですもの」

「ふうん、さうですかね」

不思議な偶然に驚いたやうに、相良はしばらく默つてゐたが、やがて、決心したやうに、顏を擧げていつた。

「よろしい。それでは、僕と一緖に滿洲に行きませう。少し迷信めくかも知れないが、さういふ偶然さへあるとすれば、二人が一生の運命を共にすることが、恐らく天の命令なのでせうから」

いひながら、相良は立ち上つて靜かに、鮎子の掌に接吻した。

妻迄苦しめた
頑固な淋病を
自宅で治した實話
栃木縣 青木喜一郎

淋病は不治であると云ふのは詐言で、現に私は二十年來の執拗な慢性淋を根治した體驗の持主であります。私が恥を忍んで此の告白をするのは、自分の苦い經驗に鑑み治るべき淋病に惱んで居られる人々を、一刻も早く治療法の邪道から御救ひしたいと云ふ念願只一つなのであります。私の前身はブリキ職人で、靑春の元氣にまかせ、不攝生な生活の遊蕩で到々淋病に感染して仕舞ひました。そのため隨分藥を買つて飮んで見ましたが

胃腸を損ね

る許りで效果なく、友達に相談すると、昔の職人なぞは無茶な亂暴者揃ひで「自然と癒る氣の無い者はあるもんか、淋病なんぞ誰だつて罹る、酒を飮んだり脂肪濃い物を食べて毒を出して仕舞へば自然に癒る」と云ふので、私も若い生意氣盛りでしたから、その通り實行した爲めヨク／＼惡くして仕舞ひ尿道口は赤く腫れ上り排尿の後に血尿が出、夜も眠れぬ痛さに我慢が出來ず、醫者に通つて洗滌や尿道を擴げるブーヂー挿入の激痛に散々泣かされましたが一ケ月許りで痛みが薄らいだのを良いことにして、金に限りのある職人の身ですから醫療を打切りましたが、痛みの止まつたのは慢性に移行したので、それからと云ふものは來る年も來る年も、陽季の更り目とか激しい仕事で身體を使つた後とか深酒の翌日などはきまつて尿が茶褐色に混濁し、疼痛があり尿道に沿うて押して見ると小量の膿が出て絶えませんでした。安靜にして賣藥なぞを飮んで居ると大抵一週間位で癒つて仕舞ふので別に氣にも留めず放置しましたが、これが後年家庭に恐ろしい暗影を投げ掛けるとは神ならぬ身の知る由もありませんでした。

淋病にコリた

私は道樂を止め、稼いだ甲斐があつて小金も出來料理屋の株を買ひ之が順調に行つて次第に顧客も殖くなり、人手もいるので世話さる人に今の女房を貰つて氣を揃へて働き出しました。處が半年許りすると達者な女房が顏色が惡くなり惡臭の下物が始まり足腰が痛みヒステリーになつたので吃驚したが元の起りは私の罪にあるのですから嫌がつて尻込するのを無理にして醫者の診察を受けさせますと淋毒から來た子宮內膜炎でこの儘にして置くと不妊症や色々の婦人病の原因となり

一生の不幸

を見ると云ふ話で、私は散々女房に嫌味を並べられ閉口し醫師に相談しますと私の慢性淋も根治しないと尿道狹窄になり、尿浸潤から恐ろしい尿毒症や攝護腺炎や副睾丸炎となり足腰も立たぬ樣になることがあるとの事で、夫婦一緖に治さなければ駄目だと云ふので揃つて醫療を受けることになり、幸ひに女房は初期だつたので經過良く二ケ月許りで全快しましたが、私は商賣柄ヤレ組合の會合だとか、來客の座敷へ呼ばれたり兎角飮酒の機會が多く、治療もハカ／＼しく行かず、再び女房に感染さす樣なことがあつたら大變ですから、種々警防法を講じ味氣無い思ひで居りました時、懇意な客筋の一人が「淋病なら今度出來たケンゴールが良いから使つて見ろ」と敎へて下さいましたが、その藥は新聞に時々一頁の大廣告を出すので知つて居りましたが「山カン藥」だらう位に思つて聽き流して居りましたが、その客は來店の度毎に「何故試さないのだ、ケンゴールは前吉原遊廓病院長が永年の經驗と學理に基いて研究に研究の結果發表された藥で、俺も實は使つて治つたんだから」と恥を曝つての熱心なお勸めなので、ツイ使つて見る氣になり近所の藥屋から慢性用十日分を買ひ求め醫療を止めケンゴールを試して見る事にしましたが、新藥だけあつて外の藥と違ひ、尿道へ塗布する位小量注入すれば良いので

使用が簡單

で素人にも出來、安全で刺戟も少く仕事の邪魔にもならず、こんな平易なもので效果があるものか知らと半信半疑二三日注入をしますと、今まで少かつた膿が急に增えて來たので吃驚し、藥屋へ電話をかけると「それは藥の效いた證據だから心配せず根氣よく續けなさい」との話なので、更に一週間程注入しますと膿がピッタリ止まつて仕舞ひました。大喜びで尿をガラスのコップに採つて透かして見ると未だ淋糸があるので、又十日分取りよせ使ひましたが毎朝このコップを見るのが樂しみで、一日より一日と減つて行くのが目に見えて解り、浮遊物や淋糸が無くなつたのは十八日目の朝でした。私は苦しみに苦しんだ慢性淋を

根本から征服

したかと思ふと晴れ／＼として二十年振りで大安心を致しました。其後試驗的に深酒をして見たり、板前で夜更しをして冷込むことがあつても絶對に再發致しません。私は馬鹿正直で人の云ふ事は何でも一應は信用する性格ですから、良いと云はるゝ儘に最初のうちは手當次第、尿が藍色になる藥だとか、田螺の黑燒だとか、白檀油なぞ飮みましたが效目なく賣藥にはコリ／＼してゐた矢先ですから、ケンゴールも初めは疑つて使用を迷ひましたが實驗して絶大な效力に驚嘆しました。世間には淋病藥の選擇にお迷ひの方も多いと思ひます。御使ひになれば直ぐ效果の解る事ですから敢て私がケンゴールの提灯を持つ必要もありませんが事實を事實として申上げることの體驗談が皆樣の御參考になりますれば此の上もない幸ひだと存じます。

前東京吉原病院長佐藤榮先生發見のプラオン銀・ケンゴールは急性用、慢性用、婦人用の三種あり、藥價は二〇瓦十四日量三圓八十錢、五〇瓦卅五日量七圓、八〇瓦九十七日量十圓。品切れの際は東京芝三田通新町十三、日東藥化學研究所へ直接申込まれよ。振替東京三一一九四三番。使用法其他詳しき說明書ハガキ申込次第無代進呈す。

菊花薫る明治節
あす市中奉祝催し

あすは明治節、非常時日本が彌高き明治大帝の御遺徳を仰ぎ奉る大連の奉祝催し物をあぐれば左の如くである

▲市民奉祝式　午前九時より大連神社境内において擧行、開式、國旗掲揚（國歌吹奏）遙拜、市長奉祝の辭、明治節歌合唱、天皇陛下萬歳（民政署長發聲）國旗降下（國歌吹奏）閉式（因に市役所では最初九時半より開式と通知したのを九時に繰上げたので注意ありたし）

▲大連神社遙拜式　午前十時より擧行、同樣沙河口神社においても擧行

▲民政署遙拜式　午前十時署長以下署員御眞影奉拜、祝宴、十時半より十一時まで各國領事及一般の祝賀を受く、同樣遞信局その他でも遙拜式擧行

▲初等教育功勞者感謝狀贈呈式　午前十一時半市會議場にて開會感謝狀贈呈（市長）市長挨拶、被表彰者總代答辭

▲市役所祝宴　午前十一時四十分より市役所、市會、各區長などの明治節奉祝宴擧行

▲奉祝菊花展覽會　市主催、大連園藝會後援にて二日より四日まで社會館にて開催のところ三日午後四時褒狀授與式を擧行、開會の辭、審査報告、市長式辭、來賓祝辭、受賞者總代答辭、閉式

▲工場音樂隊演奏　目下市の中央公園事務所花園内にて開催中の菊花陳列會場にて鐵道工場音樂隊の演奏を三日午後一時より夕刻まで行つて一般市民の來聽を歡迎

華かなダンスホールに
不況の嵐吹き荒ぶ
東亞會館に身賣り話

華かなダンスホールの經營にも不況の嵐が吹きつけて、最近大連市内の七ダンスホールは、何れも

經營　難を喞ち殊にダンスが醸し出す社會的不祥事のため、種々なる批判の礫を投げかけられて經營不振に拍車をかけ早くも四營利ホールの合同説などが擡頭しダンス界にそゞろ秋風の沁み渡るを思はせてゐた矢先、突如市内岩代町ダンスホール東亞會館の身賣り話が重役會に持ち出されダンス界に非常なセンセイションを捲起してゐる

問題の東亞會館では每期莫大の缺損を繰り返し今期決算の如きは三千圓以上の赤字を出すに至り現重役に對する不信の聲が株主間に擡頭、遂に白川專務以下

重役　は過般連袂辭表を提出するに至つたので

去る三十一日臨時總會を開催し協議のうへ、白川氏以下重役の辭職を承認し、引續き重役改選の結果新重役として山田三平、山葉龜五郎、成川憲司、莊園四郎、白川淳の五氏を推薦、山田三平氏に專務取締役就任方を交渉したが山田氏はこれを承諾せず五日間の考慮期日が附せられて重役改選を終つた この席上經營不振の東亞會館更生策に就き長時間に亙り討議が行はれたが、結局

一、會館を他の新資本家に讓渡すること

二、新規拂込みによつて蘇生策を圖ること

の二方針に逢着した、重役大部分の意見としてはダンス界の前途に對して

悲觀　説を唱ふるもの多くこれ以上缺損を續けるよりこの際有利に讓渡すべきであるとの意見有力を占めてをり、專務取締役の決定次第讓渡問題が具體的に進行するものと見られ成行きを注目されてゐる

合同するが賢明
岩井大連署保安主任の意見

東亞會館の讓渡問題が重役會に持ち出されたのを動機として、ペロケ、大連會館、ボンベイ、東亞會館の四ホール合同説が擡頭し東亞の重役會では既に眞面目に討議されてをり、他のホールにしても最近利益を擧げてゐるところは殆どなく早くも經營上の轉換を策してゐる有樣で近き將來には當然合同問題が具體化するであらうとの觀測を下す向きが多いが、これに就き岩井大連署保安主任は語る

ダンスホールもいろ〳〵の問題に逢着して經營上に非常な打撃を受けてゐることは事實でこの情勢では近い將來に合同問題が起ることは當然の成行きであらうが、取締官廳の立場から云へば非常な結構なことだと思ふ、現在の如く七軒のホールが競爭を續けて經費をかけるより一つの資本團の傘下に統一し共倒れを防ぐといふ方針は最も先見の明ある策だ、自分はこの問題が具體化すれば出來るだけ應援する考へである

責任者は御免
・山田三平氏談

專務取締役に推薦された山田三平氏は語る

自分は專務は勿論平の取締役でも引き受けることは絶對にお斷りする考へである、しかし東亞會館の經營上に關する自分の意見全部を重役會で認めて吳れゝば陣笠重役位にはなるかも知れぬが責任の地位に立つことは嫌だ、會館の讓渡問題も出てはゐるがそれはなかなかむつかしい問題で、この際兎角の意見は吐きたくない

落ちつく先は結局合同か
前專務の白川氏語る

東亞會館讓渡問題に就き前專務取締役白川淳氏は語る

今期の缺損も三千圓を下るまいと見られ、それにダンス界の前途を達觀する時、この不況を切り拔けて營利事業として經營してゆくことは非常に至難なことであり、そこで過般の總會ではこの際讓渡して缺損を少くしてはどうだといふ意見が有力に擡頭してゐることは事實でありますが、未だ新重役の承認も得てをらず、具體的にいくらでどこへ賣るといふところまで話は進んでゐません、或は株式の新拂込みによつて經營を續けてゆくかも知れませんが、何れにせよこの問題は新重役の就任承諾と旅行中の重役の歸るのを待つて具體的協議を進めることになりませう、四ホールの合同説――これも重役會の宿題になつてゐます、私の意見としては徒らに激しい競爭の結果共倒れになるよりこの際四軒が合同し經費を節減しお客さまには一錢でも安く踊つて戴くことが出來れば對社會的にもよいことですから出來れば合同説に努力したい考へです、この問題で他のホールの方とは會つたことはありませんが、これと同樣の意見を持つてゐる人が他のホールにもあると思ひ、近き將來には結局そこに落ちつくのではないでせうか

天皇陛下親しく
御枕頭に御見舞
けさ朝香宮邸に行幸

【東京二日發國通】天皇陛下には御重態の御叔母君朝香宮妃允子内親王殿下を親しくその御枕頭に御見舞ひ遊ばさるべく御仰出の如く二日午前九時湯淺宮相、鈴木侍從長等供奉申上げ自動車略式鹵簿にて宮城御出門、芝白金臺町の宮邸に行幸鳩彥王殿下と御對面長き御見舞の御言葉を賜はり次いで御病室に玉歩を運ばせ給ひ御叔母宮殿下の御枕頭に進ませられ數々の御勞はりの御見舞を遊ばされ、同九時四十分愛色深き御殿を御出門還幸遊ばされた

柳に無期懲役
崔に十年を
けふ不逞鮮人の判決

國際聯盟調査團リットン卿一行と同時に在滿諸機關代表者を爆彈を以て暗殺せんと計つた上海朝鮮獨立黨員柳相根（二三）崔興植（二三）に對する判決言渡しは二日午前十時五十分より地方法院一號法廷にて藤崎裁判長係り、高木、田中兩判官陪席、井關檢察官立會の下に行はれたが、被告柳相根に對しては治安維持法違反、殺人豫備、爆發物及び銃砲取締規則違反の罪名の下に檢察官の求刑通り無期懲役、又崔興植に對しては同罪名に依つて檢察官の求刑懲役十五年に對し懲役十年（未決拘留二百四十日通算）の言渡しがあつた、右言渡し後藤崎裁判長は兩被告に對し、特に日韓合併に至る當時より今日に至る迄の事情を諄々として說き聞かせたが、右被告は首うなだれたまゝでこれを聞き、默々と退廷した

一切を觀念し
犯行を自白
丸茂の取調べ進む

【奉天電話】女から金に執着し遂に門永三藏氏を旅寓におびき寄せ慘殺した丸茂保之（二七）は奉天總領事館警察の長川檢事々務取扱ひの手にて二日は早朝より當時の犯行につき訊問を受けてゐるが犯人丸茂は一切を諦めたか大體において我社報道の如き犯行を認め

實は身分不相應な遊びをしたため遂に金に窮し門永を七日午後二時頃旅寓におびき寄せ室内に入つたところを射殺したが最初の一發は不成功に了り次いで三發を發射し門永は呻き聲を出したので絞殺した

と當時の犯狀をスラ〳〵と自白したが流石に殘忍な行爲であつたことを追憶してか長川檢事事務取扱の前に俯伏し

金が欲しさに此のやうな始末になり何とも申譯がありません

と今更ながら悔悟の色を顏に現はし眼には露さへ宿してゐた取調は二日中に終了、一件書類とともに豫審に附せられるが丸茂は犯行當日友人から門永が大金を所持してゐることを聽きそれにより遂に惡心を起し全く金のために殺害した極めて簡單な犯罪で陰にダンサー金子滿枝（二四）がゐたといふ程度で他に共犯者は無いが謀殺であるかどうかは今後の取調べにより判明するであらう

長川檢事はこの友人についても參考人として取調べる筈で留置中の參考人金子滿枝は丸茂と共犯又は證據湮滅等の事實なきことと丸茂の供述により明瞭となつたので長川檢事から將來を戒められ歸宅を許された

手落ちはない
奉天署で語る

丸茂が天津に逃走した際における手配に關し三浦奉天署司法主任は語る

本署としては丸茂が逃走した足取を踏んで直に手配したので天津領事館からも貴署の手配により逮捕したとの電報に接したのを見ても分る其間種々巷間に傳へられてゐるやうであるが奉天署としては別に手落はなかつたと考へる

防火宣傳中
新京火事
五戸を燒く

【新京電話】朝來の西北强風に吹き捲くられ愈々火災季に入つた新京では一日全市擧つて防火宣傳中午後十一時三十分頃三笠町二丁目九番地さくら食堂こと岡本清造（三九）方料理場から發火、火の手は忽ち隣家に延燒し火足は頗る早く家人は殆ど荷物も出し得ず命辛々避難したが日滿消防隊出動で漸く十二時半全燒二戸、半燒三戸を出し鎭火した 原因はフライパンの油に引火し天井に燃へ移つたもので附近は飲食店街のこととて一時は非常な混雜を呈した、損害に付ては目下取調中

生命危ぶまれる
人質の幽蘭女史
匪賊に引廻され轉々

【ハルビン特電二日發】去る九月十日北鐵東部線小綏芬河附近にて國際列車を襲撃人質百十四名を拉致した匪賊團は最近解散して人質を分配して小部隊となつたが本花幽蘭女史の分配を受けた小部隊は日本側に渉りをつけて身代金を得ようと沿線を轉々と渡り歩いてゐるが日滿官憲を恐れて近づけず最近一面坡東方の一部落に現はれたが幽蘭女史は捕はれた時の男裝のまゝ疲勞困憊して殆ど歩く氣力もなく引きずられて賊と共に他の部落に行くのを目擊したものがあると、なほ東部線の氣溫は零下五度内外で五十歳を越えた同女史の生命は危ぶまれてゐる

吉林城内に埋れる
執政夫人祖先の墓
警務廳附近の
長忠靖公祠

【新京發】今をときめく溥儀執政夫人祖先の墓が吉林省城内にあらうとは誰が知らう、新京千島町一丁目に、春はライラックの香り高い花を秋は屋上にからみついた燃ゆる蔦の紅葉を眺めながら安樂に餘生を送る執政夫人の嚴父さへも一切之を話さず密かに吉林に赴いて禮拜を續けてゐた位である、處が吉林省公署が最近執政夫人の祖先の墓が城内にあることを感知して調査を開始したが現警務廳の近所にある長忠靖公祠がそれであることが判明した、風光明媚な北山公園山麓、東面した門を這入れば永吉第四區警察署の看板が掲げられ警士の門衞がゐる、剩を通じて門内に入る、直ぐ右方に非常に高い門型の屋根がある、極彩色に塗られた豪壯さだ、執政夫人祖先長順將軍の碑三個が並びその雄大さは昔を偲ばれるものがある、向つて右から「賜奠祭文」「御製碑文」「御賜入祀賢良祠祭文」を恐ろしい大きな大理石に刻みつけたのが何れも何百貫とも知れない石の龜の上に立つてある、吉林省の反兵匪賊を平定して人民を彼等の毒爪から救つた戰功によつて死後なほこの碑文、祭文を賜つた程長順將軍は偉かつた英傑である、長忠靖公祠は更にも一つ門をくゞらねばならないが、舊軍閥跋扈時代から警察署と小學校とに充當し昔の面影はない、然し警察であり學校であつたことは長忠靖公祠にとつては尚ほ幸ひであつたらう、近く一大改修を加へることになる模樣だが、執政夫人嚴父が密かに參拜して詣い御製碑文の石龜の頭の上に馬具が干されてあつたり、馬糞が散亂されてあつたり、堂宇の蕭颯など御靈も窺はれぬことには感慨新たなるものがあらうと想像される【寫眞は長順將軍の左から賜奠祭文、御製碑文、御賜入祀賢良祠祭文の三碑である】

第六師團の
殘留部隊が凱旋
けさ來連し明朝離滿

昨年十二月滿洲に派遣されてより三角地帶に、東邊道に、轉じては熱河聖戰に、又長城線確保に驚異的戰史を飾つた第六師團の殘留部隊〇〇名は富永輸送指揮官引率の下に二日午前六時四十分着列車にて着連、驛頭には凱旋部隊を出迎へる人々で昨夜來の寒風も物かは早朝より混雜を極め廣場は各團體旗、町内旗で埋め盡され在鄕軍人學生團體の出迎へ萬歲の歡呼裡に無事大連に凱旋し關東倉庫に向つた今夜は關東倉庫に宿泊三日出帆のはるびん丸にて内地に凱旋する（寫眞は驛頭で）

長崎直行
基隆、高雄行
山東丸（毎十日目出帆）

大連發　十一月四日午後五時
長崎着　七日早朝午後出帆
基隆着　十日早朝午後出帆
高雄着　十一日午前

	長崎	基隆	高雄
特等	三〇圓	六五圓	七五圓
並等	一二圓	二五圓	二八圓

大連汽船株式會社　電話七一二三一番
埠頭廿四區ヨリ出帆
廿區前に切符發賣所あり

松旭齋天勝
舞臺を引退

【大阪二日發國通】お馴染の奇術師松旭齋天勝は十一歳から四十七歳の今日に至る迄三十七年間の舞臺生活を引退して愛國婦人會の仕事に專念する事になつた、引退期は來年春頃との事である

天照園移民
錢家店へ
けさ金州出發

金州管内馬家屯海岸にある天照園移民實習所の第二次實習生二十三名は實習を終へ愈々各自が第二の故鄕とすべき奉天省通遼縣錢家店に向ひ小坂天照園常務理事に引率され園歌を高唱しつゝ萬歲の聲に送られ二日朝八時四十五分金州驛發列車で出發したが驛頭には大和田民政署長本丸軍人分會長其他有志之を見送り激勵した【寫眞は金州驛頭の一行】

明治節奉祝

十一月三日午後一時
第一回滿洲朝鮮對抗
拳鬪大試合
特別試合　ダンスチユワード對前川喜角（十回戰）
會費　一般五十錢、學生三十錢　婦人無料
主催　滿洲拳鬪俱樂部
後援　鮮滿拳鬪會　滿洲日報社
會場　連鎖街前空地

靴墨界の覇王
REX
レックス
滿鮮總代理店
滿毛百貨店

チチハルの
ペスト防疫

【チチハル一日發國通】泰安鎭に發生したペストは眞性と判明するやチチハル防疫委員會では種々協議の結果奉天醫大稻葉學長に專門醫五、六名の招聘方を打電したので兩三日中に來齊一齊に市内の防疫に當る事となつた なほ鐵路總局においてはチチハル、泰安鎭、克山の各驛に一名宛の防疫委員を配置し乘降客の檢疫を爲すと共に當地防疫委員會と協力一歩たりともチチハルに入れぬと意氣込んでゐる

戸外デーの行
進歌懸賞募集

本年度の戸外デー擧行に當りこの戸外デーに唱ふため滿鐵地方課では戸外デー行進歌を一般から懸賞募集することゝなつた

一等一篇に限り賞金百圓を附するが歌詞は寒氣を征服し戸外生活を强調するもので平易明晰なものが良いが七五調四節句のもので一節は四句乃至六句の條件を附せられてある、應募者は住所氏名を別紙に記載し滿鐵地方課社會係宛送附のこと

僞名して女給

市内連鎖街カフエーニッコーの女給藤兼ヨシ子こと沖野カワノ（二七）は鄕里山口縣に夫と愛兒二人を棄てゝ藤兼末一と戀の逃避行をして來たが

女給になるには前身がばれるので情夫末一と相談の結果、末一の實姉藤兼ヨシ子（二七）の戸籍謄本を取り寄せヨシ子に成りすまして去る七月二日大連署保安係で女給の鑑札を受け、市内信濃町コロネカフエー、愛人カフエーなどを稼ぎ步き數日前ニッコーカフエーに移つたところ小崗子署に看破され一日附女給許可を取消され目下大連署司法係で公文書僞造で取調べを受けてゐる

根岸耕一氏

前日活常務根岸耕一氏は去る二十八日來結膜炎にて大連醫院内科に入院中であつたが、二日午前五時突然心臟麻痺で死去、遺骸は午前九時櫻花臺一三二の自宅に歸つたが、當地に於ては近親者のみで通夜を行つた上荼毘に附し、東京の本邸に於て本葬を營む豫定である 根岸氏は明治四十四年明治大學法科卒業後東京電燈、藤田組を經て大正八年歐米映畫界を視察して歸朝後日活支配人となり次で常務取締役たりしが、昭和七年三月日活を辭し同四月渡滿、滿洲國映畫顧問となり、次いで滿洲映畫配給公司を興して今日に至つたもので、氏の日滿映畫界に貢獻する處多く突然の死去は各方面より惜まれてゐる、享年四十八

淺間町火事

大連市淺間町二番地支那人家屋より二日午後零時二十七分頃より出火折柄の烈風に火の廻り早く見る〳〵中に同家屋を全燒し、次で隣家二家屋に類燒し同一時十分頃鎭火した、損害原因目下取調中

天氣豫報　三日
北西の風　晴

滿潮（午前一〇時三五分　午後一一時〇〇分）
干潮（午前四時四〇分　午後四時一五分）

各地溫度（二日午前十一時）

大連	四	奉天	零下二
旅順	七	新京	零下三
營口	零度	新義州	零度

けふの小洋相場（十一時半）
金百圓に付一二二圓五五錢

明三日『明治節』は
平常通り營業仕候
浪速町の
浪華洋行
電話代表五一七九

東京祭
世界一W・E式オールトーキー
鈴木傳明・夏川静江共演
白浪れんじ格子
杉山昌三九・鈴村京子共演
連日滿員御禮
「東京祭」主題歌
コロムビアレコード二七五〇九號
日活館

センオーストーブ
宣傳賣出し
十一月
三日、四日、五日
三日間
三階賣場に於て
御說明致します

三越（大連）

ペルシャ
天津
カーペット
典雅にして又一面豪壮な高級ペルシャ絨氈
支那趣味豐かな天津絨氈各種陳列──三階
◆一日より十四日まで五分引大提供！
謝恩
東西合同大歌舞伎（大連劇場）
特別御優待券（各等五十錢割引　通用十一月六日まで）
本日より六日まで店内何品によらず御買上げの方樣に漏れなく呈上
大連
幾久屋

滿二周年記念の爲…全店を擧げて
十一月三日より十日まで
謝恩特別大賣出し
感謝と更生の意氣に燃ゆる各賣場の
協力一致の大努力は
「この良き品」…「この安い値」となつて
皆樣の御來店を御待ち申上げて居ます
更に記念特價奉仕品…
全店に滿つ
大連百貨店
電話四六五四番

善鬼惡鬼（247）

平山蘆江作　刈谷深隍繪

善鬼放浪（二）

五郎兵衛は聞かぬふりをしてゐた。

「かうして二人きりになるのは、柳原土手以來ですね」

おはまは獨り言をいひつゞける五郎兵衛の心をそゝるやうな獨り言である。

「いやな奴だつたが、一時私の爲めになつてくれた鐵五郎も死んだ今又、大事な良人も死ぬ。三千世界に私のたよりは、今ではあなた一人です。……五郎兵衛さん、これからは何かと、相談相手になつていたゞきたうござんすが……」

「いやです」

「ほほほ、これは御挨拶です。あなたが、いやがつても、兄の女房なら、お前と私は姉弟同樣……」

「兄とは思つて居りませぬ」

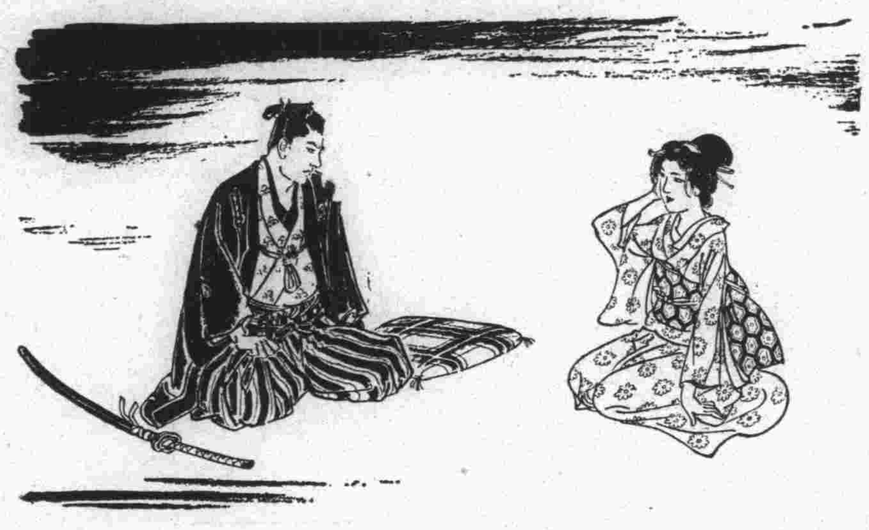

「兄一人弟一人の間柄であつても——」

「元より」

「死んだ人は佛といひます。一切を水に流した氣持になつて」

「なれない」

「なぜなれないのです」

「樂齋は死んだが、樂齋の仕事が殘つてゐる」

「仕事といふのはエレキの事かえ」

「さうです。その外にも、樂齋の殘したシミが取れてゐない」

「シミ、とは、……」

おはまは一寸判らなかつた。

「樂齋の何もかもが汚れてゐた。汚れた樂齋がまだ〳〵殘つてゐる」

「判りました。お察し申します。それはお道理だ、なるほどさうありさうな事」

おはまは妙に感心してゐる。五郎兵衛はそんな事に頓着しなかつた。

「五郎さん、當てゝ見ませうか」

おはまが五郎兵衛にすりよつてゆく。五郎兵衛が引下る。

「當てろ」

「はい、そのよごれの殘りとかいふのを」

「どうとも勝手になさるがよい」

「ほほほ、そんな邪慳な云ひ方をするものではない。——では當てますよ」

意地わるさうな目付きをしてゐたが、おはまは自分の二の腕をまくつて見せた。

「これでせう」と片手でトン〳〵と叩いてゐる。

今度は五郎兵衛が判らなくなつた。

「それは何です」

「腕、この腕です」

「腕がどうした」

「誰れかの二の腕に殘つた烙印のあと」

おはまはおぎんの二の腕の事を云つてゐるのだ。

「馬鹿な」

五郎兵衛が悄然として云つた。

「あんなもの、何でもない」

「ほほほ、隱さなくてもよい。——お察し申します。あんな事まで、私は、私こそ、この佛が恨めしい、私といふものがあるのに、と、思ふと、腸がにえくりかへるやうです。あなたはなほ更、同じ所の中にゐて、いはば目の前で、あゝまでされては、さぞお腹が立つでせうが、五郎さん、そこが我慢のしどころです」

「やかましい」

「いゝえ、やかましくても、いふだけはいひます。一方は現在の女房で、一方は兄一人弟一人の兄……」

「おはまごの。くだらん事をいつまでも、しやべつてゐると、容赦はしませんぞ」

「ほほほ、怖い顔をして、お氣にさはりましたか、お道理です、これほどの事が氣にさはらぬといふわけはない。あなたが如何に武藝の達人でも、此道ばかりは別です、あなたの心持はよく判つて居ります」

「まだいふか」

五郎兵衛の片手が膝の上でムツ〳〵と動いた。これが膝をはなれた時は、抜いた時で、抜いた時は斬り込んだ時、電光石火の劍である。が、今は只、ムツ〳〵と膝の上で動いてゐるだけであつた。

「兄の殘したシミの殘りは其の方だ」

手の代りに、唇が一喝した。

日本最初の音樂映畫を紹介

〃ほろよひ人生〃上映好評の映樂館で讀者割引

本社後援の映樂館における「ほろよひ人生」映畫觀賞會は面白い混合プロ三本立で一日から開催したが、折柄俄の寒氣にも拘らずファンの人氣を呼び初日から盛況を呈した、映畫はパラマウント社提供のコロムビア映畫「海底二千尺」から上映しジヤック・ホルトとリチヤード・クロンウエルが潛水夫に扮して熱演し怒濤逆卷く海底で再び温かい友情が蘇へる迄を物凄い迫眞力を以て描き出し終始一貫したマドロス物語の良さを示してゐる、次いで劍劇王阪東妻三郎主演の「埋藏金三萬兩」を上映、映畫物語として珍しい山窩物で獵奇情痴の異色ある場面を展開してゐる、最後にPCLのオールトーキー「ほろよひ人生」を上映、日本レヴユウ界の花形總出演の華々しいキヤストで唄と笑ひのカクテルで日本最初の音樂喜劇映畫がデビユウし好評裡に第一日を終つた、なほこの内容充實した三本立混合プロの映畫觀賞會は本紙刷込優待券を持參すれば階下四十錢に割引されるから優待券を忘れず利用されたい【寫眞は海底二千尺の一場面】

長唄勉強會演奏會

三日夜ホテル

杵屋六代音師補導の長唄勉強會では三日午後六時から大連ヤマトホテルで左の番組で第三回演奏會を開催、無料公開で一般同好者の來聽を歡迎すると

一、「秋の色種」唄廣子、千代樂、佳代子、政子、三味線勝代、小春、小六、上調子小壽々

二、「お月樣」唄房江、三味線三津江

三、「五條橋」唄市葉、千代樂、三味線さし江、六〇

四、「楠公」唄六〇、政子、勝代、佳代子、三味線市葉、葉子、小六、仙千代

五、「鳥羽繪塚」唄さし松、小圓、三味線松司、せん

六、「新石橋」唄廣子、佳代子、千代樂、市葉、三味線勝代、小春、仙千代、小壽々

七、「雨乞小町」唄勝代、小六、政子、廣子、三味線すま子、さし江、六〇、市葉

八、「吉原雀」唄さし松、小圓、六〇、小六、三味線松司、せん、政子、上調子すま子

寶生流謡曲演奏會

梧葉會、寶歌會、鳳翔會の主催にて片桐敏博師範十周年在連記念の爲めに大連市中央公園内西園亭において十一月五日午前九時より左の番組により謡曲演奏會を開く

▲素謡三輪、女郎花、羽衣、百萬、雨月、鐵輪▲囃子八島、奏上、頼政、猩々

齒科・矯正 口腔外科
岡本齒科醫院
大連西通十一
（大広場西広場間電車通）

羽根フトン専門
勝山洋行
連鎖街京極・電三三三八

◇◇大劇の歌舞伎座◇◇　嵐三五郎中山延見子市川海老十郎一座の歌舞伎劇は一日から大連劇場で開演、お目見得狂言として「七福神寶珠入船」三場「近江源氏先陣館」二場、三勝半七「心中女舞衣」四場、所作事「紅葉狩」を上演、三五郎と延見子の三勝半七が最も好評を博してゐる【寫眞は延見子の紅葉狩の更科姫】

映樂館『ほろよひ人生』
讀者優待割引券
この券持參者は階上六十錢階下四十錢

映樂館『ほろよひ人生』
讀者優待割引券
この券持參者は階上六十錢階下四十錢

世界的蓄音器王
愈々大飛躍の秋！

今更何をか申しませう 唯々斯界の權威ブランスウヰツクの名のみにて……小店が確信を以て御奬めする超强力器！

THE DIAPASON

豪華を誇る最高級蓄音器 ホールに、應接間に、御家庭に…… 眞に完璧なる肉聲は唯ブランスウヰツクのみが持つ誇りです……

・・●●●・・

ラヂオの秋！ 御期待のブランスウヰツクラヂオ愈々新裝を凝して、こゝに出現す 切に御試聽を乞ふ……

ModeL-No.16

聞かれよ本器より流れ出る明朗の快調…… しかして驚異的廉價に於ては……げに田中のサービス陣は絶讃の嵐の中に立つ……

Brunswick

輸入元
大連市伊勢町
田中蓄音器店
電話（蓄音器部）七八四二番
（レコード部）二一四一五番

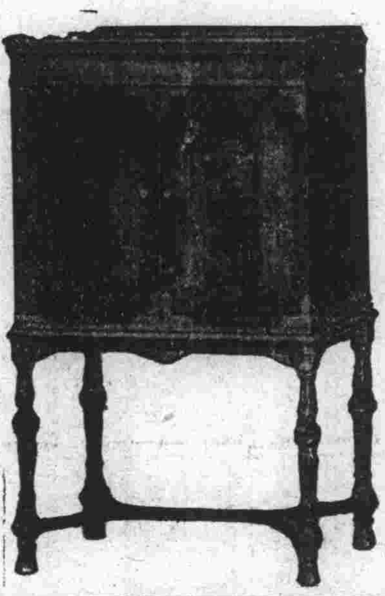

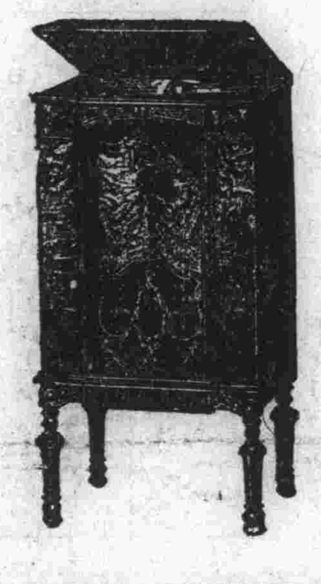

增築落成繁忙に付き
仲居十七歳より廿七歳まで五名至急募集す
大連大山通り
此花
電八八一四番

獨特
北平料理
登瀛閣
電話八七一〇番

うまい關東煮を初めました
常盤橋
浪速亭
電話三六七八

すし
よせなべ
さくら鮓
常盤橋ガス會社前
電話三三八五

造花
花環
徽章・裝飾・材料・
ばらや
大連近江町西広場角・電三一九〇

客室全部改造、御宴會向各種御料理新たに北平より料理人を雇入、調味に全力を捧げて居ます
御希望に依り日、滿藝妓歡待
浪速町一番地
北平料理 共和樓
電二七〇九五 二一〇五六

活版・石版・寫眞版
活字・母型
日清印刷所
大連大江町二番地
電3600
電3733

指導員候補生募集

一、資格　高等小學校卒業若しくは同程度以上の教育ある二十歳以上三十歳以下の身體强健、志操堅實、日本語會話の出來得る滿人、青年試驗の上採用す
二、待遇　候補生として採用し將來指導員として必要なる教育を施す、候補生の間と雖も相當待遇す
三、募集人員　五十名
四、申込　履歴書、寫眞（四寸型）携帶左記何れかへ申込むべし、新京北大街三五大滿洲正義團本部電話三八九五、奉天小北門裡大滿洲正義團本部電話三九二四
五、申込期限　新京本部十一月六日より十一月七日まで　奉天本部十一月十日より十一月十一日まで
六、試驗　新京本部十一月九日、奉天本部十一月十三日
七、發表　新京十一月十三日、奉天十一月十五日
右募集す
大同二年十一月一日
大滿洲正義團　主盟　酒井榮藏

來る十一月三日は明治節に付祝意を表する爲臨時休業仕候
信濃町市場組合

十一月三日四日兩夜
明治節
祝賀舞踏大會
餘興ロシアンダンス名手アレキシーフ氏夫妻出演
大檢ホール

毛皮類大賣出し
十一月一日より十三日まで
期間中正札一割より二割引
防寒御用意は品物に責任を負ふ弊店にて是非御支度願ひます
在庫品豐富
返品返金御自由はモツトー
大山通り三六林洋行隣
露西亞毛皮貿易商会
電話二一八一八番

電話開通
開店以來皆樣の御引立に預り厚く御禮申上ます 此度電話の左記の番號を新設致しました何とぞより以上の御引立の程願ひ奉ります
弊理髮館
電話二二八一六番
大連市常盤橋
迫田理髮館

型錄進呈
一、ブッシュ・ローラーチエインR.S.型.
一、サイレント・チエイン.
一、キャリヤーチエイン.
一、バケット・コンベヤーチエイン.
一、スチールリプレースメント・チエイン.
一、水門用其他重力チエイン.
一、紡績用チエイン.
御用命先　陸・海軍・全國工場　滿鐵撫順炭砿　埠頭大連工場　昭和製鋼所其他
ローラーチェイン界ノ權威

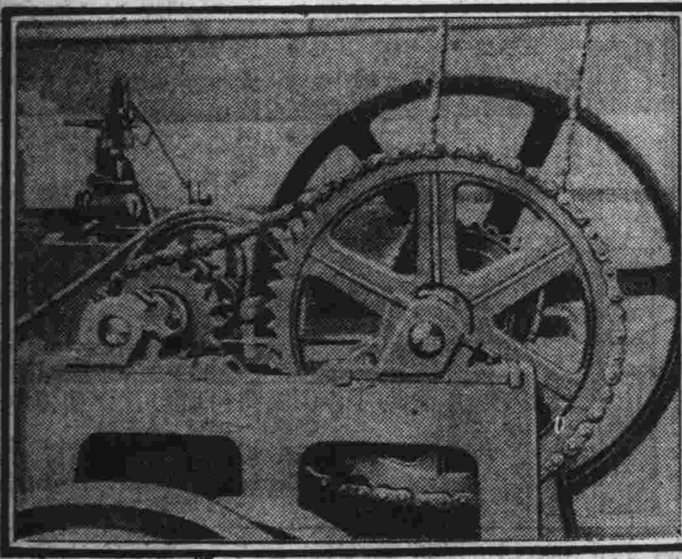

70馬力ノ三段ノ減速裝置ニシテL.Sタイプ・サイレント・チエイン R.Sタイプ・ローラーチエイン S.Rタイプ・スチール・チエインヲ使用セルモノ
椿本チエイン製作所
滿洲總代理店・電8111番
合名會社 原田組
大連・奉天・新京・東京・大阪

九ミリ半小型活動寫眞機
パテーベビー
家庭用映寫機『G—2型』72圓
お寒い冬もパテーの映寫機一臺で苦笑、爆笑續發の樂しい家庭映寫會
面白き映畫多數入荷
キードプレー一組一圓より各種
映寫面（六尺平方）頗る鮮麗
映畫賃貸 料金低廉
御申込次第カタログ呈上
取扱店 シネサービス 木村洋行 森村洋行

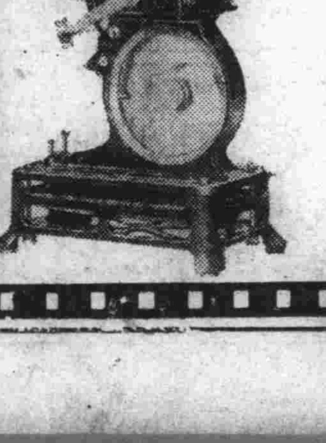

圓滿解決を見越し 新規注文殺到

日印會商に當業者樂觀

【東京二日發國通】日印會商は我政府の最後讓歩で圓滿解決成立と見越し、三十一日突如印度より新規注文殺到し就中綿三綾一月物は一萬反より一萬五千反の大量注文到來して綿糸輸出商は轉手古舞して喜んで居る、三日神戸發の銀洋丸は殺到する出荷で積切れず滿船積止めとなつた

和戰兩樣で進む我方の態度

日印會商と政府の方針

【東京二日發國通】デリーの日印會商は綿布輸入量と印棉買付の根本問題において兩者主張の差依然一億ヤードを示し、互に頑強に主張を繰返し、今や決裂か否かの機微なる事態に立至つてゐるが、之に對する我態度は兩三日中に更に官民協議會開催の上最後的斷案を提示することゝし、背水の陣を布いてゐる、ついて次回會商でもし何等か好轉の曙光を見出すことを得ず、而もなほ來る十日の一ケ月間延長が滿期となるまで全般的解決に立ち至らざる場合を慮り、外務當局は同地にある代表團をして引續き滯在せしめ、一擧に懸案解決に臨ましむべく、一日來栖通商局長が大阪より歸京後廣田外相、重光次官と會見の際派遣代表滯在費を更に三十日分約十萬圓計上することに決し、直に大藏省第二豫備金より支出を要求することゝなつた模樣である、之に依れば日印會商に對する我態度は互讓精神に依つて成立を希望し、和戰兩樣の堅實なる歩調を以て進むことゝなつたことは會商の前途に一點の光明を與へるものとして極めて重要視されてゐる

ランカシヤ綿業 統制に紛議續出

英國は日本の牽制にも苦心

【東京二日發國通】在リバプール野田領事發一日外務省着電によれば、英國政府はオツタワ會議以來ブロック經濟樹立に努力しつゝあり、殊にランカシヤの綿業不振打開には官民協力して奔走中である日印會商はランカシヤの最も關心を有するところで、該會商の中心議題たる日本の印棉不買問題に對し統制策としてランカシヤで印棉使用增加可能なる旨盛んに宣傳してゐる、併し、ランカシヤ綿業内部の問題は遲々として未解決の狀態にあり、例へば

綿業 合理化策として採用せる織機械六臺受持制度も協定賃銀違反續出の結果再び勞資兩組合間に紛議を生じ、遂に勞働者の調査となり、その結果織機械六臺受持協定賃銀率違反工場の大部分は非組合員なること判明した、茲において綿布組合側は六臺受持制を現在の協定中に含まれざる品種にも適用することを提案したが、綿布職工組合側は之を拒絕し、目下交渉停頓狀態で紡織工場主聯合會は紡績部の根本的改善方法を研究のため

特別 委員會の設定を計畫したが、今なほ具體案の發表がない、採算に基く市價の維持に關しては業界に種々議論されてゐるがこれを統制し得る機關なく採算維持工場は極めて僅少である

滿洲國商標法と國際條約（四）

滿洲國商標局　**中根齋**

滿洲國商標權と治外法權

日本は明治四十四年勅令第百六十七號を以て、日本の工業所有權は日本が治外法權を行使することを得る外國に在る日本臣民に及ぶとの法令を實施した、滿洲國は現在日本が治外法權を行使する外國であるから、日本に登錄されたる商標權は滿洲國内に在る日本臣民相互間に使用するは自由であつて、滿洲國法規の制裁は受けぬのである、故に滿洲國に登錄されたる商標と、日本の登錄商標と滿洲國内に於て相抵觸せる場合に於て、日本の登錄商標の使用が單に日本人相互間に止る時は滿洲國商標權者は之に對して如何ともすることは出來ぬのである、但し其の日本商標の使用が滿洲國人に涉りたる場合は、其の滿洲國人は滿洲國法規に依り處分され、且つ該日本商標權の行使に對し其の侵害を訴ふることが出來るのであるから、廣く滿洲國に通商を爲さんとするものは日本に登錄せる商標も亦別に滿洲國に登錄を受ければ日本人間以外の取引は非常の不便があるのである。

滿洲國商標權と關東州

大連を經由する滿洲國の通商は法權上一國を介在するに等しく、滿洲國商標權の效力が關東州に及ぶ能はざるは上述の如し、而して大連を經由して滿洲國に輸入すべき一切の貨物は必ず關東州の地域を通過せざるべからず、而して其の輸入貨物に使用せる滿洲國登錄商標が、日本商標權を侵害せる場合に於て、日本官憲又は商標權者は直に其通過を阻止し、或は差押へを爲すことを得ると言ふものがあるがそれは誤りであらう、日本關稅定率法第十一條第四號には特許、新案、意匠、商標權を侵害する物品は輸入を禁ずとの規定がある、大連關稅法に此の如き規定があるや否やは知る能はざる所であるが、假りに同樣の規定があるものとしても、これは輸入品に對する規定であつて、通過貨物に關する規定ではない、通過貨物に關しては日本は萬國工業所有權保護同盟條約の規定に準據するものと信ぜらる、同條約第九條は商標又は商標を不正に附したる製產物は輸入の際之を差押へ、又は輸入禁止を規定し其末項に「通過の場合には當該官廳は差押への義務なきものとす」と規定してある、大連關稅法に如何なる規定があるか判らぬが各國同樣同盟條約の規定に準據すべきは充分に信じ得らるゝのであるから、滿洲國輸入貨物の關東州通過に關して日滿商標權侵害は別に心配すべき問題ではないのである、若し該輸入貨物が關東州の仲繼移入販賣を爲す場合は豫めその通過貨物なることを稅關その他の日本官憲に報告等必要なる手續を爲すは勿論の事である。（完）

新發行公債 日銀で手持

【東京二日發國通】四億圓口號公債發行に對し大藏當局は左の如く語る

二日發行の四分利國庫債券の償還期限は二十三年十ケ月で、前回の分に較べると約一ケ年間短い、これは前回發行の國債市價は發行價格よりも下廻つてゐるに鑑みたものであるが、年末を控へてゐる事とて市場には出さず日銀の手持となるであらう、本年度發行豫定額十億圓中の殘額三億圓は來春一月から三月迄の間に分割して發行するか、一度にするかその時の金融狀態に應じて善處するつもりで年内は今回を以て打切りとする

獨逸交換的に

對滿自國商品輸出希望

輸入大豆を禁遏しない

【東京特電一日發】ドイツは滿洲に於ける經濟的進出に着眼し、フランス側の資本進出に對しドイツ商品の輸出をもつて經濟的地歩を固めんとする意向あり、これがため近く滿洲國政府に何らかの折衝を開始するものと見られるが、最近ドイツの我大使館よりの報告によれば大豆問題をこれに利用するものゝごとく、即ち每年八十乃至九十萬噸の大豆輸入を保證する代りに、ドイツ商品の輸出保證を求めんとするにあり、なほドイツ政府は大豆輸入制限の意志なくたゞ國内の飼料自給策のため豆粕需要から生ずる需要の自然減の程度で今年も約九十萬噸輸出を確保し得る見込みださ

第二回鮮米收穫豫想高

【京城發】八年度朝鮮米の第二回收穫豫想高は十一月一日現在調査を以て來る七日頃發表される筈であるが、本年度からはこの第二回收穫豫想が米穀新制法による政府の買上數量の基礎となる關係上頗る重大視されてゐる、因に第二回收穫豫想高は第一回豫想に比し約一割五分程度の鑛入不足を見越されてゐる

理事長權限擴張と仕入機關に擴充

滿洲輸入組合に滿鐵の改革案

滿鐵より三百三十萬圓の無利子資金を借入れて設立された滿洲輸入組合も既に創立以來五年を閱して來年三月を以て滿五ケ年となり、當初の資金借入契約によれば愈々來年度より借入資金の償還期となるが、一方組合側も永らく缺員のまゝであつた聯合會理事長も山中氏が就任し陣容が整つたので、これが監督の任にある滿鐵では永年懸案の輸入組合改革に着手することゝなり、先般來商工課において研究することゝなつた、目下商工課において立案の輸入組合改革案要旨は

一、現在まで組合の機能は全く融資機關に過ぎないが、これを輸入機關即ち在滿商人の商品仕入機關としての機能を發揮せしめる

一、これが爲め又全滿各地輸入組合の統制をより完全ならしむる爲め輸入組合聯合會の機能を擴充及び權限を強力ならしめる

の根本方針にあるが、目下商工課にて起草中の改革案は數案を有してなり、そのうち一案の如きは輸入組合を仕入機關として完成する爲め、現在見本仕入をやつてゐるに過ぎない仕入部を擴張して、デパート式卸仕入機關とし、組合自らの危險を負擔して大量仕入を行ひ、これを組合員小賣商に分配する案を立て、居り最も理想案とされてゐる、右に就いて星野商工課長は語る

改革案は研究の結果數案出來てゐるが、愈々滿鐵側の案が決まれば組合側理事者とも相談してお互に研究してみたい、要は從來の金融機關としてのみの機能しか有しないものを仕入機關としての機能を發揮さしたいのだが、兎に角大きな問題だから是が實行にはなかなか研究を要すると思ふ

エ・フ北滿で大豆買付開始

北鐵東部線の大豆も漸次出廻期に入り十一月一日エキスポート・フレーブは東部線烏吉密河にて北滿車十一車相場哈大洋六四仙乃至六五仙、一面坡にて三十三車六三仙乃至七〇仙にて計四十四車を東行向として買付け、なほ牡丹江にても買付けの模樣であるが現在の東部線の輸送および烏鐵との連絡狀況より見て東部線經由最大限度一ケ年二十萬噸と見られてゐるため本買付も結局東部線地元にて消費される大豆と一般では觀測されてゐる

北支と長江筋へ邦品輸出漸增

排日が緩和された結果

【東京特電二日發】支那における對日感情は最近著るしく良好となり、執拗に續けられた排日貨運動もこの兩三ケ月以來緩和され邦品取扱店に對する暴行行爲が減少した結果、改裝を必要とされたものも原裝のまゝ扱ふところもあり、邦品の安價良質と相俟ち北支、漢口、上海方面へかけて日本品の需要は漸次增大の傾向にある、その顯著なるものは綿布、砂糖、人絹、その他セルロイド製品、ゴム原料、化學原料、洋傘材料等も增大を示してゐる、七月以後の對支輸出左の如し（單位千圓）

七月	五、四一九
八月	八、一九五
九月	九、五六六

沿線主要地の生活必需品近況

十月十五日現在に於ける全滿主要地小賣物價は大連は二厘の下落、奉天保合、其他の各地は最高一分二厘乃至二厘方の騰貴を示したことは既報の如くであるが大連を中心とした重要地の生活必需品はどうか？關東廳の調べによれば左の如くで日用品は大連が最も安く新京が大連より二割二分高を最高とし、旅順は四分高、魚介類は集散市場たる大連が却て高く、安東一割七分安乃至旅順の二分安との奇現象を呈し、野菜類は安東三割五分高乃至旅順一割三分高、果實類は撫順十割二分高乃至旅順九分高を示し、大連は魚介類が最高位にあるほか日用品、野菜類、果實類とも最低值にある、各地別詳細左の如し（左表は大連を一〇〇とした各地の指數）

	日用品	魚介	野菜	果實
大連	100	100	100	100
旅順	一〇四	九八	一一三	一〇九
營口	一一七	—	—	—
撫順	一一〇	八八	一二三	二〇二
奉天	一一六	九一	一二〇	一三六
四平街	一一九	—	—	—
新京	一二二	—	—	—
安東	一一三	八三	一三五	一二七

滿鐵々道部收入 前年比千萬圓增

十月末五千七百萬圓

滿鐵々道部の營業收入は依然好調を示し、十月末日現在の總收入は左の如くで前年に比し約一千萬圓の增收を示してゐる（單位圓）

	本年累計	前年比增
客車收入	[illegible]	[illegible]
貨車收入	[illegible]	[illegible]
雜收入	[illegible]	[illegible]
總計	[illegible]	[illegible]

信券　滿鉄株・雜株・現物取引　松尾盛男商店　大連連鎖街　電二三一〇一

滿鐵々道部が特種車輛を製作

果實類の奥地輸送の爲

さきにバタ輸送用のコンテナー製作に成功した滿鐵々道部では更に結城囑託の提案により酸化鐵を利用しての蜜柑、アップル、ポンカン、リンゴ等を輸送する保溫コンテナーの製作に着手し中央試驗所沙河口研究所で市内各製罐業者と協力研究中であつたが、學術的な試驗は無事に成功し目下實際についての試驗を行つてゐる、而して沙河口研究所で製作したコンテナーは四十度程度の寒さに對しても絕對安全で試驗に成功次第大量の製作を行ひ、直に滿鐵で使用する筈で嚴冬の期に從來に比して比較にならぬ良質の果物がハルビン方面にドシ〳〵と送られる日も近いであらう、また滿鐵では奥地在住邦人の增加および交通網の完備に伴ひ、これ等果物類の需要が激增することを豫想して果物輸送用の特殊車の製作は今後も積極的に行ふ筈で明年五月までには特種保溫車五輛（現在十五輛）冷藏保溫車十輛が完成することになつてゐる

對日方針の轉向 事實が之を語る

廣東地方排日漸次終熄

排日貨運動の最も熾烈であつた廣東に於ては最近南京政府の對日方針の轉向に伴ひ、いよ〳〵排貨運動が終熄の氣運に向ひつゝあるものゝ如く、大阪商船支店長の情報によると廣東支那人間に救國會解散說が行はれ、救國會を縮小すべく事務所を他に移轉した事實がある、この原因は

一、最近南京政府が日支關係を常道に還元すべく日支直接交涉に入るの氣配濃厚なること

二、當地政界に對立し居たる實力派と抗日派たる文治派との勢力爭ひは結局實力派の勝利に歸したること

三、實力派の頭目陳濟棠が從前より蔣介石と不卽不離の間柄にあることは周知の事實だが、最近は特に南京政府と步調を一にする傾向あること

四、陳濟棠が蔣介石より對日方針決定せるを以て救國會を解散すべしとの電命を受け省市黨部に於てこれを決議することになつたとの說あること

五、救國會の名稱を救國聯商會と改稱し、專ら軍費調達の機關とするに改組したと言はるゝこと

六、市商會の役員中に新に市黨部員三名を加へたが右は陳濟棠が市商會內部の氣運を誘導すべく手配せるものと言はるゝこと

等が擧げられてゐるが、兎に角從來排日氣分の旺盛なりし同地において排日貨運動が終熄するやに傳へられることは如實にその氣運に向へるものといふべく、現に救國會幹部の一名が最近廣東領事館員と一夕會食した事實もあり、南京政府の對日政策の好轉に伴ひ同地は案外急速に好轉するのではないかと觀測されると

株式會社　錢鈔商品取引人　山田商店　大連市奥町十六番地　電代表…六一六八・市外電話・長六一六〇

木材拂底緩和のため 國有林伐採陳情

一日土建協會から提出

滿洲國土建界の殷盛と共に土建材料就中木材は著るしい拂底を告げ價格も非常な昂騰を示してゐるが明年度の土建界は本年以上の殷盛を豫想され、新京の如き本年の五千車に對し明年は六割增の八千車の需要を豫想されて居りこの儘放置すれば木材の大拂底を招來し土建工事に重大な支障を來す恐れあるに鑑み、滿洲土建協會ではこれが對策につき種々協議の結果木材難緩和の一策として既報の如く滿洲國國有林伐採方を陳情することゝなり、一日柳谷協會長名で右の意味を詳記せる陳情文を張實業部總長、阮國都建設局長、小磯關東軍特務部長宛發送するところあつた

株　水越株式店　大連株式取引人（電長三七八）

大同洋灰會社設立認可

【東京特電二日發】滿洲セメント會社は滿洲國の認可を得六日より株式公募をなすが、更に淺野大阪窯業秩父セメント等の出願にかゝる大同セメントの創立も一日滿洲國より認可あり、近く發起人會を開くことゝなつた、資本金三百萬圓年產額十一萬噸である

北滿行蜜柑 直送を計畫

滿鐵々道部では本年冬は內地から相當多量の蜜柑がハルビン方面に輸送される見込の下に、從來新京で積替ハルビンに輸送してゐた蜜柑をチチハル經由で滿鐵の保溫車により直通輸送する計畫を樹て目下關係筋と打合せ中である

朝鮮郵船の鴨江配船中止

【新義州發】朝鮮郵船では鴨綠江の結氷が迫りしため十一月十六日出港の大連丸及び十八日出港の櫻島丸を最後とし、新義州、安東縣兩港への配船は來春の解氷期迄中止することゝなつた

商議委員會延期

二日開催される筈であつた大連商議の北鮮吞吐港開設特別調査委員會は都合により四日に延期された

黄塵

◇…近頃愉快なはなしは大連取引所取引人組合員が十餘年に亘つて償還しつゝけて來た往年の白井事件の巨額な借入金を皆濟して了つたことだ。

◇…元利金を合せ五百四十萬圓といへば、いかに好況時代の當年であつたとはいへ、取引人にとつては容易ならぬ負擔であつたそれを吾等の市場を支持すべしとして、取引所開設以來のあの攪亂から見ごとに救濟し得たことは、正しく大連取引所史に特記すべき一佳話であらう。

◇…最近支那の排日熱が下火になつて、おかげで北支那から長江筋にかけて本邦商品がドン〳〵輸出される、畢竟國民政府の對日方針に轉換を見た結果だが、この現象は廣東地方にも濃厚になつて來た、ともあれ不愉快な情報ではない。

市況（二日）

特產 出廻增と賣物に大豆暴落

今朝の定期は大豆は出廻增加と邦商の賣物に暴落を辿り豆粕は相伴つて低落を示し豆油も軟調、高粱は出廻增加と大豆安に崩落を辿つた

◇定期前場（錢建）

▲大豆（暴落）單位厘

限月	寄付	高値	安値	大引
十一月末	[illegible]	[illegible]	[illegible]	[illegible]
十二月末	[illegible]	[illegible]	[illegible]	[illegible]
一月末	[illegible]	[illegible]	[illegible]	[illegible]
二月末	[illegible]	[illegible]	[illegible]	[illegible]

出來高 二百六十六車　▲普通大豆 出來不申

▲豆粕（低落）單位厘

限月	寄付	高値	安値	大引
十一月限	[illegible]	[illegible]	[illegible]	[illegible]
十二月限	[illegible]	[illegible]	[illegible]	[illegible]
一月限	[illegible]	[illegible]	[illegible]	[illegible]
二月限	[illegible]	[illegible]	[illegible]	[illegible]

出來高 七萬枚

▲豆油（軟弱）單位錢

限月	寄付	高値	安値	大引
十一月限	[illegible]	[illegible]	[illegible]	[illegible]
十二月限	[illegible]	[illegible]	[illegible]	[illegible]
一月限	[illegible]	[illegible]	[illegible]	[illegible]
二月限	[illegible]	[illegible]	[illegible]	[illegible]

出來高 三千百箱

▲高粱（低落）單位厘

◇現物前場（錢建）

	寄付	大引
混保（袋込四一）大豆（裸物）	二一〇	四〇四〇
普通（袋込）大豆（裸物）	出來不申	
豆粕	一二八五	一二六五
豆油	二〇六〇	二〇六〇
高粱	出來不申	
包米	出來不申	

豆粕出來高 一萬五千枚　高粱出來高 百五十車　豆油出來高 二車　包米出來高 三十一車

豆粕生產高（一日）二五、〇〇〇枚

豆

けさ大豆は出廻漸增と三菱、瓜谷等の邦方の賣物多く九錢乃至十一錢方の暴落を呈した▲豆粕は大豆の暴落を眺めて日陞、日清等邦商の買ありたるも利かず低落を辿り▲豆油は人氣なく閑散軟調を示し高粱は新穀出廻增加と大豆安に八、九錢方の崩落を辿つた▲現物大豆は三井四〇、三菱三五、日清一五、豐年一〇、油房五〇で百五十車の手合▲最近の大豆到着は三百車見當に上り前年の二百車足らずに比せばずつと增加の傾向にある▲ドイツの大豆輸入制限說が又復流布されて買氣一服の噂がある

銀

弗價は依然軟調を辿りクロス高から米日米支も高かつたが銀塊も強調を辿り▲上海は標金安滙水碇りで當市もこれにつれ再び二圓臺のせとなつたが引際利喰ひに押されて幾分引弛んだ▲一般人氣は先高見越し濃厚であるがあすの休日控へに利喰位維持がます〳〵困難とみられてゐるので強氣筋は早くもフランスの金本位離脫を書き入れてゐるやうである

株

シムラ會商の停頓から紡績株は一齊安となり東新もこれにつれて行悩みの商狀にある▲日英經濟戰の尖銳化は不可避的な情勢下にありてシムラ會議の成功を期待する方が間違つてゐるよし決裂は免れ得るとしたところで結局骨抜きにされた妥協案程度のものであらう▲政局も稍小康狀態にあるやうだが裏面の空氣は穩やかならざるものがある▲雜株も既に採算一杯に買はれて了つたこれで東新を首め主力株に上値を求むるのは滿腹の上に殘肴を食しようとする形であらう

定期喰合高（一日）（帳入）

		前日對比
大豆	三三七五車	△六車
高粱	六八七車	△印 九車
豆粕	一二八七千枚	減 一三千枚
豆油	一二二〇百箱	二〇百箱

錢鈔 海外材料騰り 鈔票強保合

海外情報は倫敦銀塊現物十六分の一高先物十六分の一高、紐育八分の五高、孟買八分の一高、米英クロス三仙高、米支五十仙高、米日十三仙高、神戸日米十六分の五高、滙申九六元四五、滙煙九六元、大洋九五元二五、滙水百八圓四分一、上海標金十二元五安を入れ地場鈔票は二三十錢高と騰りに寄つたが引際幾分ダレ氣味となり前日より十錢高に止めた

◇定期前場（單位錢）

限	寄付	高値	安値	大引
期近	[illegible]	[illegible]	[illegible]	[illegible]

出來高 二百二十一萬圓

◇現物前場（單位錢）

	銀對金	銀對洋	金對洋
九時	[illegible]	[illegible]	[illegible]
十時	[illegible]	[illegible]	[illegible]
十一時	[illegible]	[illegible]	[illegible]
十一時半	[illegible]	[illegible]	[illegible]

出來高（銀對金）四十九萬九千五百圓（銀對洋）一萬六千圓

手形交換高（二日）

金 [illegible]　銀 [illegible]

株式 新東軟調 五品強含み

北濱定期の前場寄は大株四十錢高大新五十錢高、鐘紡一圓四十錢安

滿鐵株（保合）

▲東短前場 滿鐵新株 六十四圓三十錢

▲大阪短期 滿鐵舊株 六十四圓六十錢

鐘新一圓六十錢安、同專、五十錢安、引は各四十錢安、四十錢高と區々を入れ、東京短期の新東は四十錢高に寄り付いたが、あと七十錢方安と軟調を辿り、當市五品は定期一、二十錢高、延三十錢高と強含みを示し、錢鈔不申、新東は一圓安と低落、滿鐵新は寄十錢高と強保合を示したが引不申

◇定期前場（單位十錢）

銘柄	當限	先限
東新	[illegible]	[illegible]
五品	[illegible]	[illegible]

◇延取引・爲替及受渡日步

銘柄	寄値	高値	安値	大引	爲替 受渡	代引 日步
五品	[illegible]	[illegible]	[illegible]	[illegible]	[illegible]	[illegible]
新豆	[illegible]	[illegible]	[illegible]	[illegible]	[illegible]	[illegible]
東新	[illegible]	[illegible]	[illegible]	[illegible]	[illegible]	[illegible]
滿鐵新	[illegible]	[illegible]	[illegible]	[illegible]	[illegible]	[illegible]

延期株式出來高（一日）七五〇枚

商品 綿糸保合 麻袋騰り

●麻袋　產地情報は纖四分の一安、青八分の三安、地場鈔票保合、日印爲替四分の一高、地場を眺めて氣配引立たなかつたが、あと漸次買氣を誘致して氣配は急騰し、引際現物三十七錢八厘當限三十七錢八厘、十二月限三十七錢、一月限三十六錢五厘見當

銘柄	約定期	値段	枚數
纖筋	十一月限	三七五	二〇
纖筋	十二月限	三七六	二〇〇
同	十二月限	三七八	四〇
同	十二月限	三七〇	一三〇

出來高 二十一萬枚

●綿糸　米棉現物同事、先限三、四ポイント高、印棉同事、大阪三品は連日一、二圓方の小浮動にて捗々しからず當市見送る

銘柄	定期	値段	梱數
福助	一月限	二一六六	一〇

出來高 十梱

合計 三、〇六〇枚　早渡 八五〇枚　金額 三九、六七〇圓

上海爲替情報

【上海二日發】豫想以上の強材料にて金下放れたるも爲替に牽制されて下遞る、弗はアメリカ商館筋の輸入約五十萬弗あり銀行よく買ふため弱かりしも一巡後支那人よく賣るため再び強くなる、圓は朝から北方筋買ふ日本商館筋の棉花のデマンドあり內地よりの賣注文をよく消化して氣配弱し

上海標金

寄値	七五一元八〇
高値	七五五元〇〇
安値	七五〇元〇〇
止値	七五三元二〇

爲替相場

鮮銀

倫敦向電賣（一圓）	[illegible]
紐育向電賣（金百圓）	[illegible]
同上海電賣（百弗）	[illegible]
同　賣（銀百圓）	[illegible]
日本向電賣（同）	[illegible]
同正日拂買（同）	[illegible]

奥地相場

錢鈔

金票對奉天票（現物）	[illegible]
金票對（奉天）	[illegible]
國幣對金票（現物）	[illegible]
金票對國幣（先物）	[illegible]
開原國幣對金（現物）	[illegible]
新京國幣對金（現物）	[illegible]
安東鎮平銀（當限・先限）	[illegible]
哈國幣對金票（現物）	[illegible]

特產

▲大豆

	寄付	大引
哈爾濱 十一月限	[illegible]	[illegible]
十二月限	[illegible]	[illegible]
一月限	[illegible]	[illegible]

▲小麥

	寄付	大引
哈爾濱 十一月限	[illegible]	[illegible]
十二月限	[illegible]	[illegible]
一月限	[illegible]	[illegible]

市場電報（二日）

銀塊及爲替

倫敦銀塊	[illegible]
同　先物	[illegible]
紐育銀塊	[illegible]
孟買銀塊	[illegible]
英米爲替	[illegible]
米日爲替	[illegible]
アナコンダ	[illegible]
スチール	[illegible]
米支爲替	[illegible]

神戶日米

第一回	[illegible]
第二回	[illegible]
第三回	[illegible]

棉花

●米棉

現物	[illegible]
十二月	[illegible]
一月	[illegible]
三月	[illegible]
五月	[illegible]
七月	[illegible]
十月	[illegible]

●印棉

ベンガール	[illegible]
ブローチ	[illegible]
オムラ	[illegible]

大阪株式

銘柄	前場寄	前場引
大株	[illegible]	[illegible]
大新	[illegible]	[illegible]
鐘紡	[illegible]	[illegible]
鐘新	[illegible]	[illegible]
日糖	[illegible]	[illegible]
郵船	[illegible]	[illegible]
滿鐵	[illegible]	[illegible]
滿鐵新	[illegible]	[illegible]
東株	[illegible]	[illegible]
東新	[illegible]	[illegible]

東京株式

銘柄	前場寄	前場引
（短期）東新	[illegible]	[illegible]
大新	[illegible]	[illegible]
鐘新	[illegible]	[illegible]
滿鐵	[illegible]	[illegible]

東京期米・神戶期米・大阪期米

	前場寄	前場引
東京期米 當限	[illegible]	[illegible]
東京期米 中限	[illegible]	[illegible]
神戶期米 當限	[illegible]	[illegible]
神戶期米 中限	[illegible]	[illegible]
神戶期米 先限	[illegible]	[illegible]
大阪期米 當限	[illegible]	[illegible]
大阪期米 中限	[illegible]	[illegible]
大阪期米 先限	[illegible]	[illegible]

大阪綿糸

限	前場寄	前場引
十一月	[illegible]	[illegible]
十二月	[illegible]	[illegible]
一月	[illegible]	[illegible]
二月	[illegible]	[illegible]
三月	[illegible]	[illegible]
四月	[illegible]	[illegible]
五月	[illegible]	[illegible]

大阪棉花

限	寄付	大引
當限	[illegible]	[illegible]
先限	[illegible]	[illegible]

橫濱生糸

限	前一節	前二節
十一月	[illegible]	[illegible]
十二月	[illegible]	[illegible]
一月	[illegible]	[illegible]
二月	[illegible]	[illegible]
三月	[illegible]	[illegible]
五月	[illegible]	[illegible]

印度麻袋

纖筋直積	[illegible]
青筋直積	[illegible]
爲替相場	[illegible]

日活館
世界一W・E式オールトーキー
東京祭
鈴木傳明・夏川靜江・山路ふみ子・共演
（コロムビアレコード吹込）
白涙れんぢ格子
杉山昌三九・鈴村京子共演
日本民謠集　コロムビア專屬歌手吹込
料金　下階六十錢　上階八十錢
本日の映畫案內
完全に大連を笑殺した
ヨタモノと
阿部正三郎・鐵野秋雄・三井秀男共演
海水浴
市川右太衛門の劍戟篇
爆走する退屈男
佐々木味津三書卸しの痛快なる繪
大山健二・突貫小僧・小倉繁共演
笑薬男やもめの巖さん
サーヴイスガール募集
御希望の方は事務所迄本人來談！

中央館
佐久間妙子入社第一回作品
警戒線の女
琴路美津子・飯田英二・安田英哉助演
海江田讓二
江戶劍飛脚
春水麗子・東龍子
團子團平珍遊記
大岡怪童・山吹德二郎大珍演
一日より封切
廣告部電四四九一

映樂館
封切三大映畫陣！
日本全發聲版
海底二千尺
阪東妻三郎の情痴與色篇！
埋藏金三萬兩
喜劇界珍優花形總出演
CPオールトーキー
ほろよひ人生
十一月一日封切
二日より●面目刷新●
大衆料金 二十錢
此の說明陣
井田示　土生青兒　櫻井滿　喜多流一郎　白藤六郎
映畫は●
淨魂　右太衛門主演
湖畔の家　富田稔主演
紫地獄　澤村國太郎主演

帝國館
小笠原ライオシン經營にて
開館成る

常盤座
萬歲王京の福太郎一座
階上階下共壹圓なれど大連新聞讀者に限り五十錢均一
二日より六日まで五日間晝夜二回

內科　小兒科
醫學博士　澁谷創榮
西公園町春日小學校前
電話六五五六五番
X線完備　入院隨時
肺尖・肋膜及慢性諸病
腎臟・血壓及婦人內科
呼吸器及消化器慢性病
肺門淋巴腺炎及發育不良

永原小兒科醫院
大連南山麓柳町二三
（共營住宅電車停留所前）
電話七九八七番

小兒科專門
今井醫院
大連紀伊町二七
電話六〇五〇番

內科　X線科
入院隨意
醫學博士　佐藤久三郎
學童內科　腺病質　肺門淋巴腺炎・
三河町三（西広場入）
電話八二一二五番

滿洲日報
朝夕刊共十二頁
定價 一部 金五錢 一ヶ月 金一圓二十錢
廣告料 普通一行 金一圓三十錢 特別行 金二圓六十錢 場所指定 二割以上加算
發行人 鈴木昇
編輯人 橋本喜代治
印刷人 本村武盛
發行所
大連市東公園町卅一番地
株式會社 滿洲日報社
振替口座大連六〇番

コクヨ印 複寫簿

奉祝明治節

社說

明治大帝の神あれまし、日

明治大帝神あれませる佳辰明治節。凡そ我が國一歳の行事中この節會ほど意義深く民衆の感奮心を湧起さすものはない。否な啻に民衆のみでなく、今上陛下に於かせられても、常に最も深く大御心をこの偉大なる先聖の御遺德に注がせ給ふこと、拜察し奉る。況んや今や國家多事の非常時に際し、眞に君民一致の堅き結束に依つて、帝國の前途に橫はる進路を整調恢廓せねばならぬ秋なるにおいてをや。

◇

古から時艱にして英雄を懷ふといふ語がある。日本國體の精華はそれ自體が地理、歷史、民族の特異點から萌芽し發育したが、之を統率指導された皇祖の風格と大謨に俟つて、益々その光輝を發揚したこと更に呶々を須たぬ。所謂皇祖皇宗の垂示し給ひし深遠なる遺謨があつて、必ずしも尋常の英雄豪傑を口にすべきでないが、而も歷代帝王の御風格如何に依つて、皇謨顯彰の大小があつたとは確かだ。切言すれば皇家御傳來の神格を宣揚するに、英邁宏遠の乾德を以てし給うた時代と否との世相があつた。明治大帝の御稜威中にはこの總ての光明が具足されて居たが、殊にその御治世が今を距る遠からざるの故を以て、一々明かに御事蹟を仰視し奉ることが出來る。皇祖の御大業は固より至高至遠であるが、事千百年の舊記に屬して臣民の審かにし得ざる所がある。それを體現し明示し給うたのは明治大帝とその大御代とであつた。

◇

第三者の眼に映じたであらう所を以て推究しても、國際間に日本建國以來の特殊な精神と體系とが知られたのは、その大因な明治維新の宏業に歸すべきだ。而してこの宏業は軈て來るべき爾後の氣運を作興する基調であつた。强ひて形式的外觀から評し奉れば、皇祖に依つて奠められた日本は東海の一帝國であつたが、明治維新後は世界大の氣魄を全民族の一人一人に激勵鼓吹された。今や吾人の前に展開された局面はこの氣魄の伸張力を測る大道程であるが、能くこの局面を偉化し得ると否とは、一に繫つて全民族の元氣と熱意とが、明治大帝の遺謨に合體し得るや否やにある。この遺謨は大帝御在世の砌、その萬民に顯彰し給うた御事蹟はいふ迄もなく、累次垂示し給うた幾多の聖勅に照して明かである。而して先聖の大德を繼承して[illegible]り給はぬ今上陛下の御統率下に吾人臣民が益々發憤して忠勤を擢んでなければならぬ所以の大義務は、卽ちこの御遺謨に外ならぬ。

◇

吾人が特に明治大帝の聖旨に感佩し奉ることは、その示し給ふ所の簡明切實、內外貧富を問はずして規範と爲すべき點にある。之は大帝自ら身を以て範を垂れ給うた大道であつたが、かくて大帝御在世當時の大御代は健剛、正直、勤勉、儉素の君德に化せられて居た。若し外觀の絢爛と陸離とを論ずれば、明治の大御代は今日に劣る所多いがその國民精神の至大至剛なる點に至つては卓然として古今に絕して居た。大帝の御偉大さは其處にあつて、吾人が明治節に逢ふ毎に俯仰して感激追慕の情に堪へないのは實に此處にある。

菊かをる 明治節を迎へて

大帝の威德を偲び 昭和聖代の彌榮頌へん

菱刈關東長官謹話

菊花薫る十一月三日の佳季に當り明治節の大祝日を迎へ不世出の聖主　明治大帝陛下の御威德を偲び奉り彌榮え行く昭和日本の聖代を頌へ奉りますることは我等大日本帝國九千萬同胞の大なる誇りとし無上の喜びとなす所であります

◇

明治天皇陛下御在世中の御鴻業御神德に就きましては古今其の比を見ず萬邦其の類を絕するものであります　陛下の御登遐し給ひてより速くも既に二十一年の歲月は流れました而して　明治天皇の天業は大正、昭和兩聖の御懿德と御紹述とに依りまして益々恢弘宣明せられ仁澤內に溢れ國威國光世界に輝燿しつつありますことは是れ神威の然らしむるものでありまして洵に慶賀に堪へざる所であります

◇

今や非常時局に際り帝國は友邦滿洲國を擁護し世界平和の確保の爲め萬全を期しつつある重大時期であります吾人陛下の赤子は擧國一致和親協力各本分に從ひ皇室國運の繁榮隆昌の爲め全力を盡さなければならぬと考へます

◇

私共內地を離れ明治節を迎へまする者は乾德を追慕するの情殊に切なるものがあります私は本夏非才を以て關外の大任を辱うし滿洲に駐在し日淸、日露兩大役に依り帝國と因緣最も深き旅順に於て明治節を迎へましたることは誠に光榮とし且つ本懷と致す所であります

◇

謹んで茲に祝賀の微忱を陳ぶる次第であります

滿鐵改組問題

特別委員會の詮衡終る

委員五十名に達す

滿鐵改組問題に對する社員の特別委員會は伊藤幹事長を中心として委員の詮衡を行つてゐたがほとんど人選を終つたので二日午後より當人に受諾方の交渉を開始した、本委員會は改組問題に關する社員會の今後の動向を決定し且つ獨自案の大綱を作成する全權を第十回評議員會において委託されたので編成を急がねばならぬ事情にあり殊に獨自案については一日夜の菱刈軍司令官との會見においても司令官より社員會は本問題に對してどんな案を持つてゐるかとの質問もあつた模樣で、社員會案の作成が急務となつてゐるので一層特別委員會の成立を急いでゐる、しかして特別委員の內容は既報のごとく本部役員を中心として各部よりかゝる組織問題に平生より興味と準備を持つてゐる人を選ぶことになつてゐるが、各部よりの代表者は各部一名乃至二名の豫定で、それに在大連幹事をも加へることに決定したので特別委員會の總メンバーは五十名位に達する見込みである尤もこの內より更に各部よりの新代表者と役員幹事の一部を加へて十數名のメンバーを有する小委員會を設け第一次案を作成することとなる模樣である、各種の情報を綜合するに滿鐵重役側より滿鐵の完全な獨自案なるものが新に作成される見込みは殆どないと信ぜられてゐるので、社員會案は正式に一般滿鐵社員の意志を反映する唯一の案となるべく滿洲および中央方面においても非常な注意を惹くこととなつた

八田副總裁赴京

八田副總裁は重要々務を携へ五日午後四時二十分發列車にて大連を出發することに決定した、なほ副總裁が株主總會までに上京することは既定の事實であつたが、時節柄一切上京期については公表を差控へてゐる

四省統稅統制 管理所設置

【天津二日發國通】河北財政の中央統一の見地から河北、山西、察哈爾、綏遠の四省の統稅は統稅管理所によつて統制さるゝことになつたが、天津においても從來の河北統稅管理所同じく査驗所は廢止され、冀晉察綏區天津分區統稅管理所となり、昨日午前十時林鴻賓氏が主任として就任した、因に冀晉察綏四省の統稅は四省を四分區に分つて各分區統稅管理所によつて管理されることになつてをり、主なる稅目は綿、煙草、織布、燐寸、麥粉、ビール等で今次の改組に伴ふ稅率の變改はない

北寧鐵路署長を彈劾

【天津二日發國通】北寧鐵路警務員は遂に結束して同路警察署長黃海占の罪狀を列擧した彈劾文を監察院に提出し同人の懲戒處分を要求したが、更に今明日中に新任局長殷同氏に彼の免職を要求すべく既に代表を選定し居り同所長彈劾の空氣は全署に漲つて居る

妥協案を提示か

交涉決裂を恐れる日本側

印度側の態度注目

【デリー一日發國通】日本代表部に一日夕刻紡績聯合會から入電があつたが右によれば內地でも現地の切迫した空氣が漸く諒解されるに至つたもの、如く前後一ケ月に亘る折衝で或程度まで纏まつた會商を決裂に終らせたくないといふ機運が紡績聯合會にも漸次擡頭するに至つた模樣で勿論綿布輸入量一億平方ヤードの開きをそのまゝ承認して印度案を鵜呑みにする事は出來ず、さればと云つて印度案と懸け離れた原案乃至原案に近い主張を固執しては會商が決裂に歸するのは明らかだから日本代表としても印度案を考慮した妥協案を提出するのではないかと見られる、來るべき第十回會商で右妥協案が提出される場合印度政廳が飽くまでも最後案に依るものと固執し全然讓步を肯じなければ日印會商はこゝに全面的停頓に入る外はないが印度政廳が右妥協案に相當乘氣ならこゝ數日中に私的折衝を遂げ來る十一月十日日印通商條約延長期間が滿了する迄に條文の作成を終り急轉直下假調印の運びに至るものと見られる

定期叙勳御沙汰

【東京二日發國通】畏き邊りでは二日松井大將外千二百九十七名の文武官に對し定期叙勳の御沙汰あつた

陸軍大將從三位勳二等功四級　松井石根
叙勳一等授瑞寶章

中島商相西下

【京都二日發國通】十一月二日より三日間大阪に開催される商工祭出席のため西下した中島商相は二日午前京都驛着列車で入洛したが車中時局問題に關し左の如く語る

日印會商は既に驅引の餘地なき段階に達しその全輪廓が決定した、妙案奇策に賴らずその埒內で妥協せざる限り協定の見込みはない

編遣委員會解散

李際春氏引退

舊部下于學忠軍編入

【錦州特電二日發】編遣委員會長李際春氏は二十九日唐山に緊急軍事會議を開き右委員會を解散することに決しその旨各方面に通電した、この解散は李際春氏の下野を意味するもので、下野後五千の部下は于學忠氏の配下に編入されると

【天津二日發國通】支那紙によれば雜軍編遣會委員長李際春氏は三十一日何應欽氏並びに黃郛氏宛十一月一日限り編遣委員長の辭任を宣告する旨の電報を發した、原因は同氏就任以來軍分會よりの軍費が大部分未拂ひのためである

東京市吏員の大異動決行

【東京二日發國通】牛塚市長就任後最初の人事異動を決行すべく牛塚市長、落合、瀧本、鷲尾の三助役は一日深更迄日本倶樂部で協議し夜半十一時に至つて職制變更と共に立石電氣局長以下各課長、係長級二百餘名に及ぶ大異動を決行する事に決した

丁士源公使

【東京二日發國通】滿洲國公使丁士源氏は左足神經痛で去る十月三十一日陸軍々醫學校に入院してゐたが經過良好で近く退院の豫定である

平價切下げ不可避

アメリカ財界の現勢

【東京特電二日發】ワシントン來電によればルーズヴェルト大統領の物價引上げ政策は奏功せず、英佛諸國は當分停頓的態度であるがドルが此の上下落すれば歐洲のドル貨公債の乘換が行はるべく、また英佛は必要に依つて金融や取引制限を行ひ又金買附けの競爭を覺悟して居るのでアメリカ財界はドル價切下げの不可避を悟り大統領も物價を一九二六年のレベルにつり上げるためにはドルの平價を三分の二乃至四分の一に切下げる外ないと決定してゐるもの、如く實施期は金買上げの成績を見て來年一月頃であらうといふ

英米戰債內金拂交涉

或は停頓狀態を打開か

ロス氏ハル長官會見

【ワシントン一日發國通】過般來ワシントンに於て續行中の英米兩國政府間の戰債交涉は双方の主張に重大懸隔あり停頓狀態に陷つたが一日ル大統領、ハル國務長官等が英國政府代表ロス氏と會見を遂げた結果更に戰債改訂交涉を續行するに決した、一日の會談の結果英米兩國代表間に停頓狀態打開につき何等かの了解が成立したものと解される但し一日の會議では米國政府の金買上げ政策は審議されなかつた

飛行船建造

【ロスアンゼルス一日發國通】海軍省航空局長キング少將は過般アクロン號並にロサンゼルス號の代艦としてメイコン號よりも更に大きな飛行船二隻を建造する旨言明したが飛行船の建造については海軍省の意見が未だ確定してゐないもの、如く海軍々令部長ウイリアム・スタンドレー提督は一日私見として次の如く述べた

巨船メイコン號は現にサンイーベルの根據地にあるがメイコン號の性能が確められぬ限り海軍としてはこれ以上飛行船を建造しないであらう

金買上げ聲明

【ワシントン一日發國通】金融復興會社々長ジョーンズ氏は二日より金融復興會社が海外全市場で金一買上げを開始する旨聲明した

修正"產業復興"

スウオーヴ氏の新提案

【ワシントン一日發國通】愈々產業統制の實現期間に入つたがゼネラルエレクトリック會社々長として米國產業界に重きを成すスオープ氏は一日獨裁的な產業統制機關を設置し、各產業部門の法典施行を監督すべきだとの具體案を提唱するに至つた右具體案の要旨は次の如し

一、產業復興運動に參加する總ての組織化された事業團を以て全國商工會議所を組織し全產業部門をその統制下に置く

一、全國商工會議所は商業各部門より一流の人物を選出して委員會を組織し產業法典の實施を監督せしめる

新提案に贊成

【ワシントン一日發國通】產業復興運動を强化し產業各部門の獨裁的統制を實現せんとするスオープ氏の新提案に關し米國商業會議所會頭ハリマン氏は右の重要性を明らかにし左の如く語つた

ル大統領の產業復興運動に對しては實業家の間に多大に不滿があるのは事實だ、スオープ氏の新提案は產業復興計畫の缺陷を修正するもので其の原則には余も贊成である、產業復興計畫は大統領就任後の緊急事態に處する爲の暫定的處置だが今回のスオープ氏の提案は二ケ年の長期間に亘り眞實な產業建直しを期したものだから結局スオープ氏の提案が現行のニラ(產業復興局)運動に代位することゝならう

菱刈長官執務

菱刈長官は二日前日の如く午前十時出廳諸般の決裁を行ひ午後二時過ぎ退廳せるが午後三時から官邸において御影池大連民政署長、高田商工會議所會頭、村井滿銀頭取、古田鮮銀、阿部三井、中澤東拓、寺田三菱、稲本稅關長、又本廳側から日下內務、大場警務兩局長、山中商工、橫山財務兩課長等列席の上「大連を通じて觀たる滿洲に於ける經濟、貿易金融事情の狀態」に關し意見を徵し約二時間にて五時半から晩餐會を催し七時過ぎ散會した

滿鐵殘餘社債

【東京二日發國通】滿鐵社債五千萬圓中殘餘の三千萬圓は四分半パー期限は十二ヶ年で近く發行する事となり六日午前十一時興銀に下引受團を招き發表すると

凱旋勇士を見送りませう

三日出帆はるびん丸

明治節市民奉祝

三日午前九時擧式

踊る劉湯兩軍

北平軍事分會の猾策

【天津二日發國通】雲州方面に於ける湯玉麟、劉桂堂兩軍の衝突に對し中央側は盛んに劉軍を唆り北平軍事分會側では湯軍援助の姿勢を見せてゐたが事實は中央としては兩軍を衝突解決せしめんと策動してゐるもので現に中央側では劉軍が湯軍を武裝解除せる場合武器を劉軍に渡さぬやうとの密命を出してゐる事實あり劉湯兩軍は中央の陰謀に踊らされてゐる形である

市制擴充問題

關東長官聽取

小川大連市長、大內市會議長は二日午前九時關東廳に菱刈長官を訪れ、懸案の市制擴充問題を縷々陳情、長官の諒解を懇請したところ長官は

自分は未だ何も聞き及んで居ないので分らぬが關係方面に一層研究を進めて立案させることにしよう、そのうち調査委員會の法制部の委員任命を見ることになればそれにも諮問することにしよう

と答へ會談四十分に及んだ

〆切迫る！十一月七日限り
滿洲讀者優待
三省堂・同文館・四六書院
名著短期大特賣
見よ大盛況 申込殺到！
品切續出！即刻書店へ!!
御注意
◀特賣圖書總目錄は最寄の書店に御請求下さい▶
◀現品賣切れのものは遺憾ながら御斷り致します▶
◀各種御問合せ其他は左記出張所へ願ひます▶
三省堂臨時出張所
大連市・奉天市　大阪屋號書店內

準備工作着々進み フランス資本（ウエルカム）

各關係方面へ諒解運動

坂本滿鐵參事奔走

さきごろフランスから招電によつて歸滿した滿鐵パリ駐在員坂本直道氏は二日午前十時から一時間に亘つて林總裁に午後二時から約二時間に亘つて副總裁以下各重役にそれぞれ最近におけるフランスの政情、對日滿關係を說明し最後に氏が今回歸滿の最大要務であるフランスの對滿投資問題に關しフランス財團の眞意を傳へこれに對する滿鐵としての態度方針について協議したが滿鐵としてはフランスの對滿投資問題に關しては滿鐵獨自の見解では決定し難い狀態にあるため坂本氏は五日八田副總裁と同伴して新京に赴き軍部と根本的な打合せを遂げて出先機關としての方針を定め、更に滿洲國側の了解を求めたうへ該具體案を坂本氏が東京に携行外務省はじめ政府各關係筋に提出することゝなつた、而してこの間坂本氏は政府財界各方面にフランス政界有力者から依賴され各種の要件の說明に努め對滿投資に關する政府の了解を求めたうへ再び歸滿、いよいよ滿鐵重役會議の審議に懸け最後の決定をなすことゝなつたが同氏はフランス財界から相當具體的權限にまで委任を受けて來てゐるため今や各方面のフランス財團で計畫されてゐる對滿投資問題のうち氏關係のものが第一に決定されるであらうと期待されてゐる

ド氏の資格限定は國際關係への遠慮

橫山日佛對滿投資會幹事の談

【奉天電話】日佛對滿投資調查會幹事橫山氏はド・リヴイエ氏と共に一日夜フランス領事館に對滿投資について打合せのため來奉したが氏は語る

一、滿鐵と日佛對滿投資調查會の間に既に事業組合の形體整ひ滿鐵、滿洲國、フランスの內諾成立し目下拓務省の同意を求めてゐるから解決は時日の問題である

一、この組合が成立した曉はフランスの投資はいよいよ實際的に具體化す

一、フランスの投資物件の目標は主要產業部門を網羅し、フランス海外經濟發展協會の投資で水道、瓦斯、鐵道等の投資には實行力を多分にもつてゐるが滿洲國と同協會の投資に關する細目協定案は目下折衝中である

一、その投資が具體化した場合は國際政治に關係を誘發するのでフランス外務省よりはド・リヴイエ氏は私的企業團體のため派遣されたものでその行動は產業調查の性質を帶びてゐるに過ぎないといつてゐる

一、急速の滿洲開發にフランス政府の強い統制を受けるフランス海外經濟發展協會は一致協力することは滿洲の產業開發に一新紀元を劃するものと期待する

滿洲土建協會調

●滿洲土建協會調查＝十月末現在に於ける大連を中心とした日滿人職工、人夫の賃銀は左の如くで結氷期切迫による一般需要增により日滿人とも前月末に比し約一割方の昂騰を示してゐる目先は依然强調を豫想される（左表は並等賃銀を示す、單位圓）

	日本人	滿洲人
並人夫	二、五〇	六五
鳶人夫	三、〇〇	一、〇〇
土工	三、〇〇	一、〇〇
石工	三、五〇	一、三五
煉瓦工	三、五〇	一、三五
鍛冶工	三、五〇	一、五〇
左官工	三、五〇	一、七五
ペンキ工	三、五〇	一、五五
木挽工	―	一、七五
木工	三、二〇	一、二〇
指物職	三、二〇	一、五五
疊職	三、二〇	一、五五
建具職	三、二〇	一、五五
經具職	三、二〇	一、五五
屋根職	三、五〇	一、三五
硝子職	三、二〇	一、五五
鉱力職	三、二〇	一、五〇
錺金職	三、二〇	一、五〇
荷馬車（一）頭曳		二、六五
荷馬車（二）頭曳		三、三〇

關東廳管內人口

昨年九月より九萬人增加

女一〇〇に對し男一四三人

新京、男性の洪水

昭和八年九月末の管內卽ち關東州及南滿洲鐵道附屬地における總人口は一、三八二、四四九人で前月に比し六、五八三人を、前年同月に比し八八、四五三人を何れも增加した

「男女別」總人口を男女に分つと男八一四、〇五八人、女五六八、三九一人卽ち女百に付男一四三人の割合である

「地方大別」總人口を關東州と鐵道附屬地とに大別すると前者は九九三、九五五人で總人口の七割二分を占め後者は三八八、四九四人で二割八分の割合である、之を前月に比較すると前者は三、三六〇人、後者は三、二二三人を孰れも增加した、更に之を前年同月に比較すると前者は四四、二六五人、後者は四四、一八八人の兩者相似た增加數を示したが之を人口千に付ての增加率を觀る時は前者は四五人、後者は一一四人卽ち鐵道附屬地は關東州の約三倍に近い高率を示した

「國籍別」總人口を國籍別に觀ると最も多いものは滿洲人で一、〇八一、一四〇人卽ち總數の七割八分を占め亞いで內地人二七〇、六六五人の二割、朝鮮人二八、四五八人の二分で外國人は僅に二、一八六人に過ぎない、之を前月に比較すると朝鮮人一八七人、外國人一一七人を各減少したが內地人は二、九四五人を滿洲人は三、九四二人を孰れも增加した、更に之を前年同月に比較すると內地人三三、〇一〇人、朝鮮人三、三四五人、滿洲人五二、〇三八人、外國人六〇人を悉く增加した

旅順市

一、旅順市の總人口は二九、四三一人で前月に比し一八八人を、前年同月に比し九二二人を孰れも減少した、之を男女に分つと男一七、三九四人、女一二、〇三七人卽ち女百に付男一四五人の割合である

一、之を國籍別に觀ると滿洲人の一七、三二二人最も多く總數の五割九分を占め亞いで內地人一一、九六九人の四割一分が主なるもので朝鮮人は一二九人、外國人は一一人で合せて一分にも滿たぬ割合である、之を前月に比較すると外國人は一人を增加したが內地人は三一人を、朝鮮人は二人を、滿洲人は一五六人を孰れも減少した、更に之を前年同月に比較すると內地人一〇三人、朝鮮人一五人を夫々增加したが滿洲人は一、〇三六人を、外國人は四人を各減少した

大連市

一、大連市の總人口は二九八、七七一人で三十萬を突破するのも目前に迫つて來た之を前月に比し六一八人を、前年同月に比し二三、六一六人を孰れも增加した更に之を男女に分つと男一九〇、九九〇人、女一〇七、七八一人卽ち女百に付男一七七人の割合である

一、又之を國籍別に觀ると滿洲人一八〇、八六二人で最も多く總數の六割一分を占め亞いで內地人一一五、四九三人の三割九分が主なるもので朝鮮人は一、六六三人、外國人は七五三人で兩者合せて一分にも滿たぬ割合であるこれを前月に比較すると外國人一二九人の減少を除き內地人二九〇人、朝鮮人一三人、滿洲人四四四人を何れも增加した更にこれを前年同月に比較すると內地人一一、四二二人、朝鮮人三一九人、滿洲人一一、八一六人、外國人五九人を悉く增加した

奉天市街地

一、奉天市街地に於ける總人口は五五、〇三二人で前月に比し一、五二五人を、前年同月に比し七、六六一人を孰れも增加した、總人口を男女に分つと男三四、一二一人、女二〇、九一一人卽ち女百に付男一六三人の割合である

一、之を國籍別に觀ると內地人の三五、七二九人最も多く總數の六割五分を占め滿洲人一七、二九四人の三割一分之に亞ぎ朝鮮人（一、二一九人）及外國人（七九〇人）は各二分の割合であるこれを前月に比較すると內地人一、二二六人、朝鮮人一二人、滿洲人二七八人、外國人一九人を悉く增加した、更に之を前年同月に比較すると獨り外國人三八人の減少を除き內地人七、三三三人、朝鮮人一三五人、滿洲人二三一人を孰れも增加し特に內地人のみは月々週增を續け前年同月に比しての增加率は人口千に付二〇五人といふ高率を示した

安東市街地

一、安東市街地に於ける總人口は六五、三三四人で前月に比し四五一人を、前年同月に比し二、三五八人を孰れも增加した、總人口を男女に分つと男三九、〇二八人、女二六、三〇六人卽ち女百に付男一四八人の割合である

一、之を國籍別に觀ると滿洲人の四一、四九〇人最も多く總數の六割四分を占め內地人（一一、〇六三人）及朝鮮人（一一、七六七人）は各一割八分の割合で外國人は一四人に過ぎない、之を前月に比較すると內地人六六人、朝鮮人六九人、滿洲人三一七人を孰れも增加したが獨り外國人のみは一人を減少した、更に之を前年同月に比較すると內地人三八人、朝鮮人一、一四六人、滿洲人五七一人、外國人三人を悉く增加した

新京市街地

一、新京市街地に於ける總人口は四六、九九六人で前月に比し七五九人を增加した、更に之を前年同月に比すると九、一九四人卽ち人口千に付一九六人の增加率を示した、總人口を男女に分つと男三一、一二二人、女一五、八七四人卽ち女百に付男一九六人の高率に當り當地は正に男の洪水である

一、之を國籍別に觀ると最も多いものは滿洲人で二三、一〇一人卽ち總數の四割九分に當り內地人二一、一五八人の四割五分之に亞ぎ朝鮮人二、二七三人の五分、外國人四六四人の一分といふ順位である、之を前月に比すると內地人六一九人、朝鮮人五一人、外國人一人を孰れも增加した、更に之を前年同月に比すると獨り朝鮮人の奧地進出に伴ふ一七〇人の減少を除き內地人七、一四七人を、滿洲人二、二〇八人を、外國人九人を孰れも增加し就中內地人の進出は特に目覺しく前年同月に比しての增加率は人口千に付三三八人卽ち人口の三割四分の激增である

日、獨兩國の聯盟脫退共通點（上）

半澤玉城

ドイツの聯盟脫退は現存平和原則の否定であり國際聯盟の否認であつて、歐洲の形勢は恐らく世界大戰前の狀態に還元するの傾向を示すであらう。

顧みるにインテリ日本人の國際觀と平和哲學とは、餘りに多く舊聯合國側の成見に囚はれ、就中英文記錄と英語國民のイデオロギーに支配せらるゝが故に、些しもその埒外の眞理を探究するの餘裕を有しなかつたが、滿洲事變以來大いに我が國民の獨立意識を喚起して世界の情勢と日本の立脚地を現實的に見直す機會を與へられたのである。

其の結果日本は滿洲國の獨立承認となり、國際聯盟よりの脫退となり、殆んど全世界を相手として自主的行動を繼續して來たのであるが、今回の獨逸の聯盟脫退は、一層世界のカラクリを看取して國際の情僞を把握するの機會を得るものと信ずる。故に獨逸脫退の歐洲的觀察は他の專門家に讓り、筆者は獨逸の脫退と日本の進退との共通性に就いて若干の檢討を試みやうと思ふのである。

一體獨逸の聯盟脫退は、軍備平等權を認めないからとか、昨年十一月幾日かの原則を反故にしたとか、獨逸代表者に他國の代表者が屈辱的言辭を弄したとか云ふに在るけれども、これは表面且つ最近の理由であつて、その本質的理由は他に在るのである。それは國際聯盟及びその背景を成せる平和原則に對する全的否定であつて、獨逸としては此の機構此の原則を絕對に承服する能はず、英佛以下の舊聯合國も亦、此の獨逸を其の仲間に入れて置く事は出來ない關係に在るのである。蓋しヴエルサイユ條約は、歐洲大戰に平和の結末を與へたるものでは無くして、實に戰爭其者の延長を約束したものである。

卽ち舊聯合國は鑛火の戰爭を休止して「平和の戰爭」に依り、ドイツの屈伏を期したものであつて彼の過酷なる對獨制裁其他の條項は、悉く戰爭の失敗を戰爭以外の手段によつてその貫徹を期したる復讐手段に外ならないのである。併し單なる一片の條約を以てしては將來の效果が氣遣はれるので、玆に聯盟規約を作り、國際聯盟なる常設機關を設けて、當時の對獨戰爭を永久に平和的に且つ合法的に延長したのである。隨つて國際聯盟と獨逸とは全然對立關係に在るものであつて、本質的には到底一致融合さるべき存在では無いのである。

其後ドイツも英佛等の舊聯合國も、對立の緊張に疲勞を感ずるの餘り、累次の會商を重ねて所謂ロカルノ條約となり、賠償問題の中間的解決となつて、獨逸を國際聯盟の常任理事國に迎へ、歐洲の政局は兎も角一時の小康を得たけれども、兩者は間もなく互に幻滅の悲哀を感ぜざるを得なかつたのである。

と云ふのは、獨逸はストレーゼマンの穩和政策を踏襲して、速かにその鋒鋩を現はさず、自ら聯盟の內部に入りて內側より現狀打開の志望を貫徹せんと企圖せるに對し、佛國を先達とする歐洲の聯盟至上主義の諸國は、獨逸を國際聯盟てふ檻の內に監禁して、飽く迄ヴエルサイユ條約の遵守を勵行監視したからである。

然るに此のヴエルサイユ條約は獨逸を千九百十九年の狀態に釘附して、世界の情勢が如何に變化しても、佛國の軍備が如何に充實しても、獨り獨逸の擡頭を抑壓する役目を發揮して居るものであるから獨逸としては聯盟に這入つて其の期待を裏切られたのみならず、世界の平和を表看板とする國際聯盟は、實は獨逸壓迫の機關であり對獨戰爭の延長手段である事をマザマザと體驗したのである。故に獨逸としてはたとひヒツトラーの獨裁政治が無くても、また今回の軍備會議の衝突が無くても、到底聯盟に踏み止まり得なかつたものであつて、獨逸の脫退は要するに舊聯合國の國際工作――一九一九年の現狀維持を目的とする、聯盟の平和原則其者に對する全的否定に外ならないのである。

警察官大異動

石井大連署長は監察官へ

二日警務局から發表

關東廳警務局で二日左の人事異動を發表した

事務官　金井　濵治
保安課長を免ず

同上　本田　忠男
警務局勤務を命ず
保安課長兼務を命ず

大連警察署長
警視　石井金三郞
補監察官

撫順警察署長
同上　前田　信二
補安東警察署長
補同領事館警察署長

安東警察署長
同上　清水助太郞
補撫順警察署長

關東廳監察官
同上　久下沼　英
補奉天總領事館警察署勤務
刑事課長を命ず
兼警務局保安課勤務を命ず

營口警察署長
同上　寺田良之助
補大連警察署長

錦州警察署長
同上　松木勘十郞
補營口警察署長
補營口領事館警察署長

四平街警察署長
同上　島越　茂穗
警務局勤務を命ず

關東廳保安課勤務
警部　猪苗代直躬
補四平街警察署長

關東廳警務課勤務
同上　平井　寧
補錦州警察署長
補錦州領事館警察署長

缺員の補充

警務課長談

今回の異動に關し森本警務課長は語る

今回の異動は缺員の補充に伴ふもので別段變つた事ではない、金井事務官が保安課長を免ぜられたのは新京に常住するので外は豫定の通りである

異動評

警視級の突如異動は滿洲警察界にとつて寢耳の水であつた、今度の異動で何んといつても儲け頭は營口の寺田良之助警視だ、同氏は滿洲育ちの警察官ではないが、かれこれ十年近くも滿洲に在つて警察界に貢獻した努力を認められた譯だ、人格手腕共に大連署長としての貫祿充分であるといふ說と、然らざる說とがあるが嘗て大連水上署長として外交的手腕を揮つた人だけに今後の活動には相當の期待を持つてよからう。

◇……◇

警視中の智慧者であり人格圓滿な石井金三郞氏が滿洲警察界をへいげいする大目附、監察官を命ぜられたのはまたとないはまり役である、警察界の總所たる大連署長の職に在ること丸三年、各方面から惜まれて去ることは氏自身にとつても本懷であらう、部下のうちからピストル自殺者を出し署長會議から驚いて歸つたばかりの撫順前田信二警視が今度は安東署長の辭令を受けて二度びつくりしたことであらう。

◇……◇

清水警視の撫順署長、松木警視の營口署長と共に可も不可もなき平凡な異動、監察官から一躍刑事課長に榮轉した久下沼英警視、沙河口署長時代既にその手腕、識見共に試驗濟みであり、これから本格的な機能を發揮しようとする刑事課にとつては同警視の手腕に期待するところが多い、四平街署長から警務局入りとなつた島越警視、秋風と共に宮仕への淋しさを感じてゐるであらうがこれに引きかへ久しく本廳詰めであつた猪苗代、平井兩警部が前者は四平街署長、後者は錦州署長として乘り出すことになつたのは定めし本懷であらう、本廳で鍛えた腕を充分發揮して揮ふべく期待をもつて見られてゐる

名殘り惜しい

石井署長談

二日附監察官に榮轉した大連署長石井金三郞氏を訪へば名殘惜しげに在職三年間の感想を語る

只今本廳から電話で轉動を知らせて來たところだ昭和五年十二月十日大連署長となつて丸三年各方面の御援助によつて無事過すことの出來たのに對し感謝してゐる、大連在勤は洵に氣持のよい愉快な勤務であつてそれに大事件も殆ど檢擧が出來たり今この地を去ることは名殘り惜しい、後任の寺田君とは僕が大連署保安主任時代、寺田君は本廳保安課に勤務してゐたのでその當時から親しくしてゐる、人格手腕共に信賴出來る人でよい後任者であると喜んでゐる次第だ

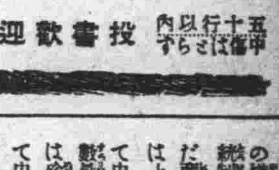

投書歡迎　五十行以內　中傷はならず

一小農民へ

中央卸賣市場

◇一日附本欄へ掲載された中央市場に對する非難は要するに價掛けると「仲買人に叩かれて價格暴落する」と云ふに在るのですが、これは出荷者の方にも原因があるのです。

◇といふのは地場生產品は輸入品の樣に品質や荷造方法が整然と統一されて居りません、卽ち未だ商品化されて居りません、或は上部だけ優良品を並べてあつて中味は不良品であつたり或は數量が荷札と違つたりすることは珍しくないので買手は用心して中々高値をつけないのです。

◇それで將來は右の樣な缺點を除いて、立派に商品化して上場し以て生產者の粒々辛苦に報いる樣に大連農會とも相談して居りますので來年度あたりから着々實現するものと思ひます

◇これが實現を見れば驛に出しても立派に賣れて行くことゝ思ひます、凡て物事は改革當初は多少の犧牲を拂ふことは忍ばねばなりません、之が爲め改組前の制度に逆轉させる樣な事は非常に不得策と考へます、今暫く辛抱して現制度を守り立てゝ行くことに御協力を願ひます。

岡本氏の所論

一下級社員

◇先日來滿日夕刊經濟欄に連載せられたる我等滿鐵社員を對象とせられたるが如き岡本氏の所論に對し、折角ながら我等は直に賛同し得ざることを遺憾とする

◇所謂ホールデングコンパニーの本質に就ては、失禮ながら敢て同氏の教示を俟つまでもなく、あの程度の理論なら吾等でさへ常識として持合せて居る。吾等は同氏の所謂一世紀進んだ理論の可否を檢討して、現實に卽した實際的方策を探究せんとするものなのだ。

◇卽ち岡本氏が讚仰せられる米國と現下の滿洲國とは諸般の事情を異にし、一歩その措置を誤れば、例へば日笠氏所論中にも說見せるが如き幾多の難關に逢着すべきが故に、我社の改變に就てはその設立の所以を探究し白日の下國民と共に之を議せよと言ふのだ。

◇岡本氏は評議員會を傍聽せられて、何を聽き何を感ぜられたのか知らないが、御苦勞序に吾等下級社員に至るまで全員擧つて支持せる社員會宣言の內容を今一應味讀檢討せられたいものである。

日滿實業協會

一日夜日本商議より大連商議への入電によれば目下日本商議に於て設立準備を進めつゝある日滿實業協會は愈々來る十七日創立準備委員會を開き創立に關する最後的協議を遂げ十八日盛大に創立總會を開催することになつたと

東株後場强調

【東京二日發國通】雜株の物色買が再燃して後場は再度强調となり雜株の物色買が特に强かつた鐘紡舊新六十錢乃至九十錢高、人絹株も小締で砂糖は日糖七十錢高、東株は小市ながら强調で舊四十錢高、新東は一圓二十錢高に引けた

支那語講習會

關東廳主催の後半期支那語講習會は左の要領にて開催される

▲沙河口公學堂六十名、春日小學校同、土佐町公學堂同

▲十一月九日より明年三月二十日迄、月火木金曜日午後六時三十分より八時半迄

▲教科書、急就篇、簡易支那語話篇（秩父氏著）支那語會話教科書（佐藤氏著）

▲入會資格、學生に非ざる日本人男女

▲入會金、五十錢

▲入會出願期日、六日より七日迄

▲入會手續、講習會場に到り入會願用紙に所要事項を記入し入會金を添へて提出し講習會員券を受領すること

關東廳辭令（二日）

關東廳地方法院判官　川畑源一郞
補地方法院部長　同　小田　基衛
豫審係を命す　同　長島卯一郞
免地方法院部長　川淵　新
任關東廳屬　休職關東廳屬　市川　高二
任關東廳地方法院書記　有馬　數吉
關東廳土木書記に任す　小林仁三郞　窪田　壽男　平井　傳　龍野禎一郞
關東廳土木技手に任す
任關東廳水產試驗場技手　市村　要
任關東廳遞信書記補
依願免本官　山口　數義

●大連市辭令●
任大連市書記
產業課勤務　後藤　長雄

小觀

明治時代に住んだ者には、忘れがたない天長節その日が今の明治節▲當時の天長節の氣分は、想ひ出すだに氣騰り肉躍る、▲明治大帝を仰ぐ我等は、父母とも神樣とも申し奉つても尙云ひ足らぬ氣持だつた▲大帝を繞つて國造りにいそしむ我等はありし世の八百萬の神々の氣持だつた▲年々歲々天長節を迎ふる每に、層々積み上げる新日本をヂツと見上げる氣持だつた▲その天長節が明治節となつた今日では明治時代は漸く歷史となつた▲當時の新日本は古くなり、その固き基礎の上に更に新日本を造るべき時代になつた▲當時から歷任するものも、あさから社會に出た者も均しく今の世の八百萬の神々として、今上陛下を翼贊し奉り、一致協力して更に新しき國造りに從ふべきだ▲北支、南支に亘りて、排日貨緩和明白となり、綿布、砂糖、人絹、セルロイド製品、ゴム原料、洋灰材料など大口の注文が多い▲これを裏書してゐる▲印度からも會商圓滿見越しで大量注文が來た內藤順太郞氏の長江沿岸實見談も示す、▲すべて自然には勝てないことを示す、人工を以て自然の需要心理を塞ぐべからず▲ちみちの商賣を正當なる國力發展を、妨ぐべからざる明證だ。

市況（二日）

株式

東新小鞘り 當市强保合

東新後場小鞘りを入れ當市の五品十錢高、東新六十錢高と强保合に引けた

◇定期（單位十錢）

後場

銘柄		當限	先限
新豆	寄	二〇九	二〇八
	引	―	―
東新	寄	二〇六八	―
	引	―	―
五品	寄	二七八	二七七
	中	二七九	二七七
	引	二七九	―

◇延取引

銘柄	寄値	高値	安値	大引
五品	[illegible]	[illegible]	[illegible]	[illegible]
新豆	[illegible]	[illegible]	[illegible]	[illegible]
東新	[illegible]	[illegible]	[illegible]	[illegible]
滿鐵新	一	[illegible]	[illegible]	[illegible]

◇實物取引

商取信　一五九

特產

大豆續落 邦商の賣に

後場の定期は大豆は邦商の賣に續落を辿り豆粕も相伴つて弱保合を示し豆油は買氣薄に軟調、高粱は閑散保合を呈した

◇定期後場（銀建）

▲大豆（續落）單位厘

限月	寄付	高値	安値	大引
十一月末	[illegible]	[illegible]	[illegible]	[illegible]
十二月末	[illegible]	[illegible]	[illegible]	[illegible]
一月末	[illegible]	[illegible]	[illegible]	[illegible]
二月末	[illegible]	[illegible]	[illegible]	[illegible]

出來高　百六十五車

▲豆粕（弱保合）單位厘

限月	寄付	高値	安値	大引
十一月限	[illegible]	[illegible]	[illegible]	[illegible]
十二月限	[illegible]	[illegible]	[illegible]	[illegible]
一月限	[illegible]	[illegible]	[illegible]	[illegible]
二月限	[illegible]	[illegible]	[illegible]	[illegible]
三月限	[illegible]	[illegible]	[illegible]	[illegible]

出來高　二萬六千枚

▲豆油（軟調）單位錢

限月	寄付	高値	安値	大引
二月限	一一一〇	一一一〇	一一一〇	一一一〇

出來高　五百箱

▲高粱（保合）單位厘

限月	寄付	高値	安値	大引
十一月末	[illegible]	[illegible]	[illegible]	[illegible]
十二月末	[illegible]	[illegible]	[illegible]	[illegible]
二月末	[illegible]	[illegible]	[illegible]	[illegible]
三月末	[illegible]	[illegible]	[illegible]	[illegible]

出來高　七車

▲包米（出來不申）

◇現物後場（銀建）

	寄付	大引
混保大豆（袋込）	四〇二〇	四〇三〇
出來高	八十車	
普通大豆（袋込）	三九七〇	四〇三〇
出來高	五車	
豆粕	一二六五	一二五五
出來高	八千枚	
豆油	出來不申	
高粱	出來不申	
包米	出來不申	

錢鈔

鈔票强調 米金買上說に

錢鈔後場は爲替變らざるもアメリカの海外における產金買上準備整ふの入報に四、五十錢方上伸して止めた

◇定期後場（單位錢）

	寄付	高値	安値	大引
期近	[illegible]	[illegible]	[illegible]	[illegible]

出來高　期近百五十六萬圓

◇現物後場（單位錢）

	銀對金	銀對洋	金對洋
一時半	[illegible]	[illegible]	[illegible]
二時半	[illegible]	[illegible]	[illegible]
三時半	―	[illegible]	[illegible]

出來高（銀對金 廿萬六千圓　銀對洋 一萬六千圓）

商品

麻袋鞘り 綿糸强調

大阪三品後場近物一圓五十錢鞘み先物三圓鞘高と强調を傳へ當市も小商內あり、麻袋は銀價の强調に鞘り

▲綿糸●

銘柄	約定期	值段	個數
福助	三月頃	二二二〇	二〇
同	四月限	二二〇五	五〇

出來高　七十梱

▲麻袋●

銘柄	約定期	値段	枚數
綏紡	十一月限	三七八	一五〇
同	十二月限	三七三	一〇〇
同	同	三七四	六〇

出來高　二十二萬枚

奧地市況

▲奉票對金票

現物　五、六五〇

▲奉天國幣對金票

現物	一〇六、一五	一〇六、二五
先限	九四、〇〇	九三、七〇

▲開原國幣對金票

現物　一〇六、二〇　一〇六、二〇

▲新京國幣對金票

現物　一〇六、〇〇　一〇六、〇〇

▲哈爾濱國幣對金票

現物　一〇六、〇五　一〇六、一〇

▲哈爾濱大豆

十一月	六〇〇	六〇五
一月	五八五	五九五

▲同小麥

十一月	一、一二五〇	一、一二五〇
十二月	一、一四二五	一、一四〇〇
一月	一、一四二五	一、一四二五

市場電報

大阪株式（長期）

銘柄	後場寄	後場引
大株	二二一九〇	二二一二〇
大新	二二七九〇	二二七八〇
鐘紡	二四七九〇	二四七五〇
鐘新	一三九〇〇	一三九三〇
東株	不申	不申
東新	二〇六九〇	二〇六九〇
日糖	七九四〇	七九三〇
郵船	四六一〇	四五九〇
滿鐵	六四四〇	六四二〇
滿鐵新	不申	不申

大阪株式（短期）

	大新	東新
寄値	二二七四〇	二〇六五〇
引値	二二六五〇	二〇六一〇
高値	二二七九〇	二〇六九〇
安値	二二五八〇	二〇四九〇

	鐘新	滿鐵
寄値	一三八四〇	六四八〇
引値	一四〇七〇	六四五〇
高値	一四〇七〇	六四九〇
安値	一三八四〇	六四三〇

東京株式（長期）

銘柄	後場寄	後場引
東株	一九六〇〇	一九六一〇
東新	二〇八九〇	二〇九〇〇
五品	不申	不申
中	不申	不申
先	不申	不申
豆新	不申	不申
中限	不申	不申
先限	不申	不申

東京株式（短期）

	東新	鐘紡
寄値	二〇六八〇	二五〇二〇
引値	二〇六七〇	二五一七〇
高値	二〇七四〇	二五一八〇
安値	二〇五三〇	二五〇二〇

	鐘新	滿鐵新
寄値	一三八六〇	六四三〇
引値	一四〇〇〇	六四四〇
高値	一四〇五〇	六四四〇
安値	一三七七〇	六四三〇

大阪綿糸

限月	後場寄	後場引
十一月	二三六四〇	二三八四〇
十二月	二三二一〇	二三四〇〇
一月	二二七一〇	二二八七〇
二月	二一一七〇	二一二二〇
三月	二〇八八〇	二一四〇〇
四月	二〇八三〇	二一〇〇〇
五月	二〇七二〇	二〇九五〇

橫濱生糸

限月	後場一節	後場二節
十一月	六三五〇〇	六三〇〇〇
十二月	六三四〇〇	六三一〇〇
一月	六三三〇〇	六三二〇〇
二月	六三五〇〇	六三三〇〇
三月	六三六〇〇	六三三〇〇
四月	六三六〇〇	六三三〇〇

大阪期米

限月	後場寄	後場引
十一月	二四四〇	二四四六
十二月	二四四〇	二四四五
一月	二四五一	二四五九

神戶期米

限月	後場寄	後場引
十一月	二四二五	二四三五
十二月	二四二三	二四三七
一月	二四二八	二四四〇

東京期米

限月	後場寄	後場引
十一月	二四一九	二四二〇
十二月	二四三二	二四三五
一月	二四五〇	二四五五

奉祝明治節

在大連
社團法人滿洲土木建築業協會員有志

合資會社 池內市川工務所　若狹町 電話[illegible]
伊賀原組　但馬町 電話[illegible]
合資會社 今井組　霧島町 電話[illegible]
合資會社 原組　八幡町 電話[illegible]
合資會社 長谷川組　神明町 電話[illegible]
株式會社 間組　霧島町 電話[illegible]
合資會社 西松組　但馬町 電話[illegible]
西本組　彌生町 電話[illegible]
合資會社 星野組　西公園町 電話[illegible]
東洋レコンソルフ株式會社　若狹町 電話[illegible]
株式會社 飛島組　山縣通 電話[illegible]
岡組　東公園町 電話[illegible]
大倉土木株式會社　山縣通 電話[illegible]
株式會社 大林組　薩摩町 電話[illegible]
株式會社 鹿島組　播磨町 電話[illegible]
大連工材株式會社　入船町 電話[illegible]
合資會社 大同組　山縣通 電話[illegible]
高岡組　紀伊町 電話[illegible]
株式會社 多田工務所　淡路町 電話[illegible]
合資會社 蔦井組　聖德街 電話[illegible]
辻組　能登町 電話[illegible]
名越工務所　聖德街 電話[illegible]
合資會社 長門組　敷島町 電話[illegible]
草場組　若狹町 電話[illegible]
株式會社 松本組　東公園町 電話[illegible]
株式會社 福昌公司　山縣通 電話[illegible]
福井高梨組　東公園町 電話[illegible]
鐵道工業株式合資會社　伊勢町 電話[illegible]
合名會社 京城阿川組　須磨町 電話[illegible]
合資會社 榊谷組　能登町 電話[illegible]
合資會社 共進組　二葉町 電話[illegible]
合資會社 三田組　越後町 電話[illegible]
白川洋行　櫻町 電話[illegible]
合資會社 志岐土木組　信濃町 電話[illegible]
合資會社 清水組　濵町 電話[illegible]
合資會社 鈴木梅本組　西公園町 電話[illegible]
尙厚溫　朝日町 電話[illegible]
石井組　惠比須町 電話[illegible]
井上組出張所　濵町 電話[illegible]
吉川組出張所　西公園町 電話[illegible]
新京阿川組出張所　霧島町 電話[illegible]
柿崎組出張所　能登町 電話[illegible]

奉祝明治節

日本國民歌

【コロムビアレコード番號二七一七六】

全國民奮起の秋

非常時日本にふさはしき國民歌

（一）
吼えろ、嵐、
恐れじ、我等、
見よ、天皇の
燦たる御稜威、
遮る雲、
斷じて徹る。
遮る雲、
斷じて徹る。

（二）
狂へ、怒濤、
ゆるがじ、我等、
見よ、磐石の
嚴たる祖國、
太平洋、
斷じて安し。
太平洋、
斷じて安し。

（三）
來れ、猜疑、
許さじ、我等、
見よ、極東の
確たる平和、
亞細亞の土
斷じて守れ。
亞細亞の土
斷じて守れ。

（四）
覺れ、日本、
いざいざ我等、
見よ、國民の
凛たる苦節、
正義に、今
斷じて立てり。
正義に、今
斷じて立てり。

（作詞）中川末一　（合唱）陸軍戶山學校軍樂隊
（作曲）山田耕作　（獨唱）中野忠晴

全日本國民が永久に愛誦すべき愛國歌

Columbia
コロムビアレコード

愈よ呼吸器系の傳染病が流行

猩紅熱やヂフテリーから

可愛いお子達を護れ

十一月の聲をきいてさしも猛威をふるつた赤痢もどうやら下火になつたやうですがこれに代つて今年は腸チフスやパラチフスがいよ〳〵勢ひを得て來たやうです。

有難い豫防注射

生物は必ず消毒せよ

滿鐵附屬地の昨年十月と本年十月（二十九日まで）との

法定 傳染病患者數の比較は赤痢が六十名（昨年）に對する八十四名（今年）で二十四名の増、腸チフスは五十九名に對し百十五名で五十六名増、パラチフスが二十二名對二十三名で一名増、痘瘡が五對五、猩紅熱が五十八名對四十一名で十七名減、ヂフテリーが七名に對し十一名で四名増といふ有樣で猩紅熱を除けばあとはみな今年が遙かに増加してゐます、その猩紅熱も昨年が特別流行したからかういふ數字を見たので

例年 に比べれば餘程多いのですから決して油斷なりませんいよ〳〵寒くなるにつけて猩紅熱やヂフテリーなど呼吸器系の傳染病が激増しますが、わけても猩紅熱は流行期が長く冬から春先に向つてます〳〵惡性化する傾向がありますから特に注意を要します。近年は小學兒童には學校で猩紅熱の豫防注射が行はれますのでこの

年配 の子供には罹病者が大變減りましたが危險なのは小學校へ上るまでの子供です。可愛い小さいお子たちをこの恐ろしい猩紅熱やヂフテリーから護るには豫防注射が一番です。猩紅熱やヂフテリーに冒されにくい大人がその豫防注射を受ければ反應がひどくて、反對に一番かゝり易い幼兒が豫防注射に平氣なのはほんとに面白い又有難いことです。痘瘡も概して冬に多い病氣ですがこれは

種痘 によつて完全に豫防出來るのですから最近內地から來た方や永年種痘を受けない方は此際種痘をおすゝめ致します、腸チフス、パラチフスはほとんど同じ樣な消化器系の病氣で今月一ぱいは未だ相當發生するだらうと思ひます、寒くなつて厄介な蠅はゐなくなりましたが秋は不消化な食物の多い時期ですし、寒ければつい

生物 の消毒も怠り勝ちになりますから氣をゆるめず野菜や果物の消毒を勵行して頂きたいものです。昨今の新京、奉天は非常に人口が殖えて衞生狀態が惡い上に人の出入が多いためにさきの患者數の七、八割まで兩都市がしめてゐる狀態です。かういふ危險地にある方は特にころばぬ先の用心が大切だらうと思ひます。（滿鐵千種衞生課長談）

明治節奉祝菊花展

けふ褒賞授與式を擧行

お目出度いけふの明治節を奉祝するため大連市役所では大連園藝會後援のもとに二、三、四の三日間常盤町の社會館で菊花展覽會を開催中ですが會場にふくいくたる香りも高く多輪、一輪、小菊、懸崖、印花などいろ〳〵の種類の菊花が殊さら美事な出來榮えを誇つて咲き亂れてゐます、特にけふは午後四時から同館講堂において盛大な褒狀や賞品の授與式が開かれる筈ですし夜は九時まで一般に觀覽させることになつてゐます（四日は午後五時まで）特に今年は總じて菊花が素晴らしい出來榮なので會場內は非常な盛觀を呈して居ります（カットは菊の花）

挿花展覽會 美草流盛花家元馬野雅風氏社中の秋季挿花展覽會は十一月三、四、二日間午前十時より午後五時迄市內常盤町輸入組合三階廣間にて開催されるが一般の來場を歡迎すると

支那の有閑マダムとモガ

在北平・風間阜生

（五）

嚴格な"道德"から離れ行く女性

益々一般的となる「離婚」

離婚訴訟が益々一般的になつて來るのは西洋諸國における婚約破棄のなさるゝ理由と全く同一でないが殆ど軌を一にする。支那の昔の嚴格な道德と社會的常軌から急に離れ行く影響と、西洋の言論の自由、思想及び行動の異常な急速なる輸入は離婚訴訟に反映する。昔は離婚は忌むべきもの又考ふべからざるものとなされ、離婚のために擇び得る一般的手段は自殺のみであつた。以前は男子は法律の束縛を受けずに婚約をなすことが出來又法律の圏外に超然たり得たが、現行法律では一夫多妻、賣婬、奴婢蓄妾その他の關係事項は離婚の理由として姦通に次で重大視される男子がこの法律の適用を受ける以上女子と同一の地位に置かれる。

而して人民も法廷も婦人の起す性の冒險（姦通）に關しては更に自由の處置を取る。夫はその排擊にあまり過酷たるを得ず、又女自身としても不貞行爲が發見された時には唯自殺を以て答へた昔と較べて自分を訴することを餘り甚だしくは無い、その場合、法廷は離婚訴訟の成立には實地目擊の證據を供述するを必要とし、夫は事實の聞知後、六ケ月以內に提起するに非ざれば婦人は無罪となり又夫が無能力を以て、それに同意を與へた場合二年間、その不信行爲を知せざる場合、或は夫が前に罪を許した場合婦人は無罪となる、これは夫に對しても同樣適用される

◇

支那にも亦夫が「その正當の權利を擁護する爲に」その不貞の妻とその戀人を殺害して無罪となつた不文律の例を見る。この他、離婚の理由として一夫多妻、虐待、夫の兩親に對する虐待、遺棄、殺意、傳染病、精神病、三年間音信不通、夫懲役が三年以上の禁錮に處された場合を含む。（終）

日本棋院秋季大手合戰譜 第三回

互先 先番 初段 藤澤庫之助

初段 塚越常康

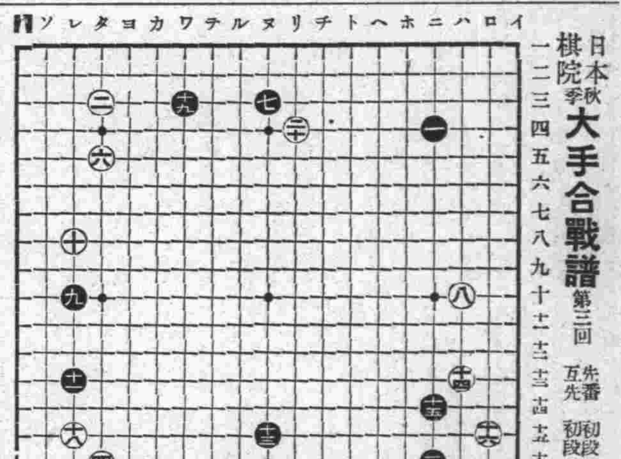
イロハニホヘトチリヌルヲワカヨタレソツ
一 二 三 四 五 六 七 八 九 十 十一 十二 十三 十四 十五 十六 十七 十八 十九

【1】

● 一 ニの四　○ 二 タの三
● 三 ニの十六　○ 四 タの十六
● 五 ヌの十七　○ 六 タの五
● 七 ヌの三　○ 八 ハの十
● 九 レの十　○ 十 レの八
● 十一 レの十三　○ 十二 ワの十七
● 十三 ヌの十五　○ 十四 ハの十三
● 十五 ニの十四　○ 十六 ロの十五
● 十七 ハの十七　○ 十八 レの十五
● 十九 ワの三　○ 二十 リの四

所要時間累計（黑二十一分 白四十四分）

（制限時間各六時間）

對局者のことば

黑 一、三、五は今秋の新しい型を踏襲してみました

白 シマリより大きいところは無いとされてゐますから二、六とシマつたのです

白 十二は黑より（カ十七）にカカられるのがやはりいやですから——

黑 十三では十四のヒラキもあつたでせう、譜の十三は然し次に（レ十七）のウチコミを含んだのですが——

白 十四を（ハ十四）まで進めると黑十五白（ニ十三）黑（ハ十五）とツケオサヘられます、十四では或は（チ十五）を先にし黑（チ十七）との交換の後に白十五黑（ヘ十六）白（ヘ十四）などの方がよかつたかも知れません、譜は黑十五と來られてよわりました

黑 十七は（ロ十六）にツケて惡くなかつたと考へます、少しヌルかつたやうです

白 十八を怠ると今度こそ黑（ヘ十七）が來ませう

黑 十九で（ヘ四）などはこの形勢においてはつまりません

戰の跡

選手紹介——藤澤初段は今春はじめて大手合に參加し而も春には初陣に三等の好成績を收めた本年わづかに十六歲の少年、實に棋士中での最年少者である、今春の成績を以てすれば明春二段に昇級は確實とみられてゐる、一方塚越初段も亦今春より大手合にはじめて出場した新進棋士であり、この顏合せは老大家のそれとはまた違つた意味に於て今秋の大手合中での壓卷でなければならないと信ずる

◇劈頭黑一、三白四等星に據るのは秋の大手合に木谷五段と吳五段などによつて新たに試みられた布陣であり布石の一大革命として注目されてゐるもの、その得失は固より一朝一夕にしてきはめられないが、かういふ工夫が新人に依つて企てられるのは是非は別として愉快な事である

◇黑五、白六、黑七、白八、黑九白十等々みな衆目のあつまる大場である

○白十四に對する黑十五は心得てゐてい〻型であらう、隅よりも下邊に重きを置いた、なほ白十四にて（ハ十四）にカカつた時黑（ヘ十六）と受けるなどは十三の効果を減殺するものである

◇黑十七にて（ロ十六）にトビツケ白（ハ十五）黑（ハ十六）白（ニ十五）ならば黑（ホ十六）白（ホ十五）黑（ヘ十五）白（ヘ十四）黑（ト十五）となる、これは黑地が相當大きく定まるので十三のトビがやゝ重複するきらひはあるけれど黑としては決して不滿なる運びではない、右手順中黑（ホ十六）を（ホ十五）にハネたりすると白（ホ十六）とキられるから黑の破綻である又白（ニ十五）にて（チ十五）とツナイでしまつて宜しい、つゞいて白リ（十七）と入つても白は十四の方が攻められる形だから却つて苦しむばかりである、譜の十七が少しヌルかつたといふ對局者のことばは當らずと雖も遠からざるものであらう

◇白十八を省略した時黑から（レ十七）にウチコメば白（レ十六）黑（タ十七）は必然として次に白（ヨ十六）黑（ヨ十八）白（カ十八）黑（ヨ十七）白（カ十六）となるのが部分的には通型とされるがこゝで後手を取るのでは白も聊か辛い、十八を省略して他に打つとすれば先づ（チ三）のツメであらうから黑（レ十七）のウチコミに對しては白は何とかして先手を取る方針に出で、轉じて（ヘ三）にカカつてその（チ三）のツメを働かせるのでなければなるまい、そしてこれは確かに一策として考へられるのである、譜の十八を然し非難することはできない、十八は隅の守りであると同時に左邊黑九、十一の攻めをも含む有力なる著點である

◇黑十九は殘されたる唯一の大場この手で（ヘ四）とトンだり又（ハ七）とヒラクなどいづれも一方的であつて白に響く所がないからつまらぬ

◇白二十と肩から迫つて黑模樣を消しつゝ中央に自らは厚壯の姿勢を得やうとする作戰——

明るい薄色の全盛

"ぬひ"に澁い新日本調

『關東襟』の大歡迎

この冬の半襟打診

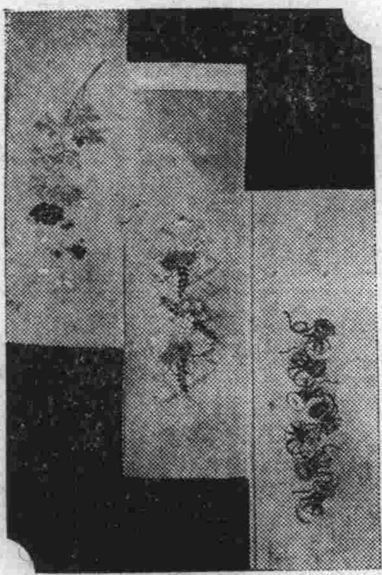

この冬の半襟はコックリと濃く澁いお召物のモードに對して俄然明るい薄色に變りました、若向きにはクリーム、オレンヂ、青磁、中年には青磁、鳩羽、藤ねづみといつたところ、お年寄には依然

鼠系 が迎へられますが地色の薄さは全く今までにない春物かとまがふやうなものばかりで粹向によろこばれた黑地も今冬は全くあとを絕つたやうです。燻煙の多い滿洲ですから淡色ではちよつと困るかも知れませんが、お召物の濃い色に配して最も效果的でせう。地色はうすくなりましたが生地は春物とちがつていよ〳〵ボッテリしたものが好まれ刺繡ものでもうすつぺらな錦紗地などほとんどなく古濱全盛です。

刺繡 は近年いよ〳〵精巧になつてさがらだのけしだのすがだのいふ手のこんだぬひがひろく用ひられるやうになり、殊に金糸銀糸使ひの多くなつたのが注意を惹きます。模樣は時節柄菊や楓や蔦などが多くこれに古風な御所車、几帳、扇、藥玉、雪輪、花菱、七寶、市松等をあしらつたものが目立つて多くなりました。模樣の古典化と一緒にぬひも正倉院あたりの御物からでもとつたやうな桃山調、天平調、有職風のごく

澁い 綜た配色にリリアンフランス刺繡の手法を加味した新日本調といつた氣分を出してゐます、近年日本髮が廢くなるにつれて拔衣紋に半襟をひろく見せる上方風が追々すたれ、半襟を細く長く見せるインテリ好みの着附がいよ〳〵一般化して來た結果、これまでの一部分だけに巾ひろくぬひを置いたのではほんのちよつぴりしかぬひが見えませんので最近肩から胸にかけて細長くぬひを施した所謂

關東 襟が出て大變歡迎されてゐます、一方無地襟はいよいよしぼがあらく太糸を使つて一見縮緬のやうに凸凹のひどいごつしりしたものがこの冬の流行を牽ゐてゐます。大島や織物の下に今までの鹿の子と共によろこばれませう、お値段は昨年より

一割 方高く本繡ぬひ襟一圓五十錢から十五圓前後、古濱無地襟八十錢から四圓まで、人絹ですと無地もの十五錢から、ぬひ襟でも一圓八十錢どまりです（ナニハ町今中洋行調べ）

卓上日誌

◆明治節祭 大連神社では三日午前十時より明治節祭を執行

ラヂオ RADIO

大連 JQAK 十一月三日

▲午前六時卅分 ラヂオ體操第二
▲午前七時 ラヂオ體操第一
▲午前十時 レコード
▲午後零時十分 ニユース
▲午後一時三十分 謠曲「菊慈童」觀世流泉泰一郎
▲午後一時四十五分 長唄「綱館」唄東秀夫、同秋山要、三味線中村愛子、同淺野みや子
▲午後三時三十分 ニユース
▲午後六時 ニユース
▲午後六時三十分（東京より）明治天皇聖蹟第一次發表記念講演會實況—日比谷公會堂より中繼—一、講演文部大臣鳩山一郎、一、侯爵西鄕從德、一、同子爵金子堅太郎、一、同陸軍大臣荒木貞夫、一、明治天皇御製軍歌發表に就いて、海軍中將川島令次郎、一、御製軍歌發表陸軍戶山學校軍樂隊、指揮樂長（イ）御製「成歡役」陸軍々樂隊（荻野理喜次作曲）（ロ）御製「黃海の大捷」海軍々樂隊（田中穗積作曲）一、奏樂陸軍戶山學校軍樂隊、一、君ケ代（合唱）同、一、閉會の辭、明治天皇聖蹟保存會副會長星野錫
▲午後八時三十一分 職業紹介事項▲ニユース▲氣象通報

本社特選 新棋戰（其三）

平手 先七段△齋藤銀次郎

七段▲溝呂木光治

【圖は五四步迄の局面】

齋藤氏持駒歩

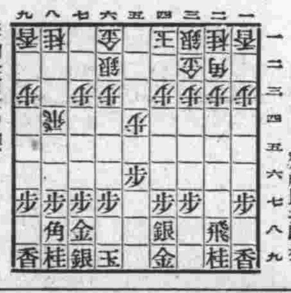

溝呂木氏持駒歩

△五七銀　▲五二金
△七六歩　▲三四歩
△三六歩　▲七四歩
△一六歩　▲九四歩
△九六歩　▲五三銀

累計三十二手

土居八段講評 溝呂木君は敵の九六歩に對し、一四歩と受けて居ては依然として後手番は免がれない、故に端の一手を略し攻勢的の方針を採らうとの意味で、五三銀と繰り出したのは、時機に適した一策である。

萩原七段解說 溝呂木氏の五二金は、中段飛車の時は後に七一角と打たれる順が生じない、（八二飛なら、五二金と上ると後に七一角の順が生じ易い）から、五二金と上つたのである、次の九四歩は、一四歩と受けては却つて敵に端を攻められ易いので、九四歩と突いて、敵が一五歩なら九五歩と突いて位の取りあひをする意味である、齋藤氏の九六歩は、敵に九五歩を指させては、中段飛車故七三桂を捌かれて、端を攻められ易いので、一旦九六歩と受けたのである。

実業之世界

十一月號

▽近衞公爵非常時局談（現貴族院議長近衞文麿公が憂國の情切々とあふるゝ、縱橫談、政局を論じ、軍部を語り、外交を論ず、眞に金玉の文字必ず讀め）
▽世界の謎日本（眞の日本主義とは何か？）……三宅雪嶺
▽重役賞與再檢討……野依秀市
▽神武會明倫會の金主
▽石原廣一郎氏と問答す
▽神戶製鋼株賣却で島田臺銀頭取に暗影
▽白色魔殿コロムビアを解剖する
▽神兵隊と松屋內藤前常務の關係（帝都を焦土化せんとした問題の大事件と松屋前常務の關係眞相）

今は時めく海陸軍青年將校を戒む　野依秀市

〔いかに鼻息荒い青年將校でも此熱誠あふるる大文字の前には頭を垂れざるを得ぬであらう〕

▽荒木內閣の出現を見るべきか
▽全國金持の寄附金とケチンボ・しらべ（此の非常時下に於て日本の金持連はどんな出捐ぶりか、全國大金持五百名の義捐大調査と一文も出さぬ不心得者を列擧した！）

特輯 相場と利殖のセクション（最も興味と實益ある株式市場の實際的觀測、大新聞經濟記者並に各株式市場專門家十七氏の檢討になる必讀の好研究）

其他興味滿點の記事四十篇

四十錢 送料二錢

東京芝區芝公園五 振替東京三四三三

實業之世界社

昔も　今も

効能 逆上を引下げ便通をよくし梅毒其他諸毒を下す

効能で賣れる

七ふく ひゑぐすり

藥半週分廿五錢　三週分一圓卅錢
價一週分五十錢　五週分二圓
▲送料十錢　海外四十二錢

大阪高津表門筋

本家七ふくや伊藤長兵衛

振替阪九七三・電南七二九

血壓亢進

二劑併用により血壓を低下せしめ自然的治癒を速かならしむ

獨乙サムエル・ハーネマン博士創說

ホメオパシー藥劑 G2 S9

一劑 約二十日分 金一圓二十錢

藥劑案內進呈

特約店

大連市伊勢町 福音洋行

奉天富士町 長壽堂

どうも近頃元氣がない……

▼少し痩せた樣だ、食慾も進まない……
▼顏色が惡いよと、友人が注意して呉れる……
▼肩が時々凝るし、胸が痛む事がある……
▼輕いセキが出るし、盜汗（ねあせ）をかく時がある……
▼夕方熱がある樣なので檢つて見ると三十七度二三分……

サテハ？……と氣が付いたら躊躇は無要！

最新最銳の肺結核、肋膜炎治療藥

サンテ

【藥價】

一號（有熱期用）	一八〇錠入 二円八十戔	五四〇錠入 八円十錢
二號（無熱期用）	一八〇錠入 二円八十戔	五四〇錠入 八円十戔
三號（恢復期用）	一八〇錠入 二円五十戔	五四〇錠入 七円廿戔

詳細なる說明書送呈

大阪北濱一丁目 參天堂株式會社學術部 振替貯金大阪三五七番

各藥店にあり 直接前金御注文は送料要不

ST95

製品（鐵道車輛、鐵道線路附屬品及信號裝置、鐵橋鐵桁、鐵骨家屋豆油容器、煖爐類）

要目（汽罐、汽機煙突、各種機械類、設計、製圖、据付、鑄鐵管、鑄鋼、鑄鐵並眞鍮鑄物、酸素瓦斯）

株式會社 大連機械製作所

本店 大連市沙河口臺山町 電話（代表共通番號 夜間及長距離）九一五三一番

支店・分工場 奉天西塔大街三丁目 電話二二〇三

陸軍軍需品 酒保用品 卸商

大連市三河町二十九號地

高木滿書堂 高木馬吉

軍需品部

電話四三〇六 振替大連六三

頭痛にチヱヤー

內科、外科、性病、X光線科、痔疾一切（新設）

近藤病院

ドクトル メヂチーネ 近藤寬次郎

三河町四 電話五四九六番

十一月一日

英邦文速記科新學期

英學會

近江町二〇（西廣場） 電四三〇八

大連に一軒しかない

青島牛肉 小売とすき燒

めいぢランチ 午前十一時より午後二時まで

牛肉はお電話を頂けば直ぐ配達いたします

青島明治洋行

めいぢ

連鎖街京極通 電二二二一一・二二九二番

內地土產に

洋酒 煙草 洋菓子 食料品

浪速町扇芳ビル

オリエンタル販賣部

電話四四九三番

洋服はマツヤ

大連連鎖街 電8888

セツト家具

優美で堅牢で廉價

椅子四、卓一、用材製作は有名な飛驒曲木、春慶塗で美術仕上

一組特價金三十二圓（但し五十組限り）

連鎖街銀座通中央角

カンノ洋家具店

電話二二一三三番

滿日各地版

罵聲に迎へられて丸茂奉天到着

奉天驛に群る人波

【奉天】丸茂が奉天へ歸るさうだ……さいふ話は次から次へと無電のやうに飛んで近頃ない寒氣ものかは未曾有の人出であつた一日午後二時五十四分着の丸茂を乗せには七號は七分遲れて第三ホームに滑りこんだ、丸茂の乗つてゐる車輌は前から二番目と判るやホーム一杯に待ち構へてゐた群集も「さあ前の方だ」と俄に群集は潮の如く前方に押しよせる、犯人丸茂は松尾警部補に護られて降りて來たかと思ふと灰色のソフトを深くかむりオーバに身をかくし兩手に手錠をはめられた丸茂も觀衆の間を通りぬけるがやうに跨線橋を越えてスタ／＼と出口に向ふ、この實況をカメラに納めやうと各寫眞班も所々でレンズを向けパチリ／＼とシヤターを切つたがうまくカメラに納めたものは一人もゐなかつた、前後左右に群がる群衆を押し分け驛前廣場に用意してあつた警察から廻された第五一三號自動車に乗せられるが早いか直に本署に送られた、去る日戀人滿喜に見送られた悲しいローマンチックな別れに對し一日は幾百人からの罵聲と嘲笑の交響樂裡に迎へられたのだつた

自殺する覺悟を決めてたらしい

護送の松尾警部補談

【奉天】殺人犯丸茂保之（二九）の重大護送を無事終へた奉天署司法係松尾警部補は語る

犯人は天津を立つてから非常に興奮してゐるが、沈み勝ちになつて大人しく奉天までつれられて歸つた、これで申譯けが立つた譯だ、丸茂は天津で逮捕される時には浮浪者狩の名目で臨檢して活動寫眞から歸つて來たところを難なく逮捕したのである　彼は二十四日天津に到着して二十七日まで日本租界の活動寫眞ダンスホール等に出入してゐた同地でも父親が急病で歸國したいがお金がないので彼が昭和五年電信隊に入隊中同地に派遣された事ありその時の知人、友人を訪れ五圓乃至は十圓づゝ貰つてゐたものである、彼も何れ逮捕されることを覺悟しいざ警官に踏みこまれた際は所持の拳銃をブッ放す考へでゐたらしいが丁度その際は拳銃を所持してゐなかつたので發砲が出來なかつたと取調べの結果自白してゐた彼は奉天を去つてからどんな事があつても歸つて來ない覺悟でゐたもので機會を見ては自殺しようと考へてゐたのも事實である、彼は人に見られるのがいやで殊に奉天驛に到着してから人々に見られるのが最も辛かつたやうである

一切を清算

美智子悔悟

【奉天】殺人鬼丸茂保之（二九）の戀人明星ダンスホールのダンサー吉野美智子事金子滿喜（二二）は一日一週間ぶりに留置場から今は見られぬ面やつれして出され自動車で領事館警察署に送られたが、彼女は「一切あきらめます、これも運命です、鄕里横濱には愛らしい男の子が待つてゐます」と夫婦愛に破れ一切を忘れてダンサーとなり來滿したもの丶又復こうした悲運に逢ひ流石磊落の彼女も今は只悔悟の涙のうちに日を送つてゐる

四平街安東營口

三地に市制施行

中央部調査に着手

【奉天】地方における發展性を考慮し中央部では四平街、安東、營口の三ケ所に市政を施行することになり目下調査中であるが市制を實施した曉は奉天省公署の監督のもとにこれを運用する方針である

建設の滿洲

實見して驚いた

三菱眞藤技師視察團

【奉天】三菱建築技師眞藤百利氏は過般來、滿洲建築視察に來滿新京ハルビン等の視察を終へて三十一日夜來奉したが左の如く語る

滿洲の實狀を見て驚きました、內地で見られない實に素晴らしい建設的活氣を目のあたり實見しました

新京の　都市計畫はあの尨大な設計實に驚きましたれ、ほゞ通行可能程度に作られた設計地所を高所より眺めると丁度東京大震災直後のあの風景を思ひ出します只殘念な事は建設の新京に於ける住宅拂底につけ込んで一杯儲けようとする人々でそれ等は實に危なつかしいバラック式の様な家を急造、高價な間貸賃をせしめて居る事です、斯うした個人の建物の低劣さに加へて諸ビルデイングも

日本の　十七、八年前の様な古いもの許りである、國都建設局邊りでは三十二三位の若い課長の人達が驚くべき高給を食んで然もキビ／＼したはち切れる様な元氣で働いて居るのには感心した內地で見られない風景です、然し斯うした大計畫も金不足のため遲々としてはかどらないのではないかと思へる節が多々ありました、ハルビン等の防寒建築には實に勝れたものがあります、永年寒さと戰つたロシア人は何と云つても防寒については先生です、密閉された房の換氣等大いに考へればならない様です、其の意味でスチーム等は酷寒の地ではいゝ様なもの丶

換氣を　伴ふペーチカには追つかないのではないかと思へました、とにかく建設され行く滿洲を見て愉快でした、內地からも優秀な技術家が續々參加して居ると承つて居ますが大いに協力早く成果を得たいものです

奉天守備隊兵舍

移轉に決定

現在地は一般に開放

【奉天】當地の守備隊兵舍並に衛戍病院の移轉問題は市街發展の必要上速かなる實現方につき奉天地方委員會からも再三滿鐵本社に請願したものであるが、聞く處によれば總經費百八十萬圓を計上し來年度實施に決定したやうで、移轉地區は附屬地南端で兵舍、衛戍病院を新築することゝなつたと、尚現在の兵營地區は滿鐵の所有地となつてゐるので移轉後は一般に開放貸下げを行ふことゝなるべく發展上非常な效果を齎すことゝ期待されてゐる

路立校長會議

【奉天】第一回路立小學校長會議の第三日は奉天公學校及び春日小學校の參觀に當てられたが午前中に公學校を視察午後は春日小學校で折柄の記念演藝會を參觀多大の感銘を受けて午後四時散會した

四洮洮昂線に

慰安車運轉

【奉天】奉山線から瀋海線京圖沿線の住民のため鐵路總局では慰安列車を運行し多大の成功を收めたが目下呼海線に同慰安車を運行中で呼海線が終れば四洮、洮昂線にもこれを行ふ意向で各方面に於て非常な歡迎を受け特に京圖線の賣上總高は二萬四千餘圓に達した程である、各地沿線居住者としては日常生活必需品を購入するのに苦しんで居るのと醫師の少いため診療を受ける機會なく孰も月一回程度に慰安車を寄越してほしいと希望して居る

積雪寒風の中に

蒙古生の運動會

海拉爾訓練所の催し

【海拉爾】我が國蒙古學者の最高權威である佐藤富江氏の犠牲的な努力に着々實績を收めつゝある蒙古訓練所では過般來の打續く小春日和に本年掉尾の催しとして全ハイラル蒙古生徒の運動會を企圖してゐたが折惡しく當日の降雪に延期の止むなきに至つてゐた處愈々二十八日積雪寒風の日柄にもめげずこれを決行した元來寒さに強い蒙古人の事とて委員の邦人は時偶手に熱い息を吹つかけつゝ指揮してゐても彼等は一向平氣の平左、プログラムを追ふ競技の興趣に嬉々として又勇氣百倍百米の短距離から中距離パン喰ひ競走扨てはリレーレース然も獨特な蒙古相撲と會する者さへ寒さも覺えさせぬ勇壯な競技の數々を演じた

當日は特に日滿の各小學校生徒も參加させ又時折大人の競技も織り交ぜた事とて色とり／＼の戰ひの中にも美しき融和親善の華は咲き大成功裡に白雪に夕日の紫金色と輝く頃是を終つた來賓として凌興安北分省長以下役所關係の要人並に邦人側として星司令官代理外官民有志多數であつた御馳走に羊の丸煮が供されたには馴れない邦人は箸取る前に早や妙な滿腹加減を覺えたが一度勇を揮つてバクついてみれば其の美味珍味茲にこそ蒙古特有のグロ料理の眞價はあるのだが如何にも今日の日に相應しい御馳走であつた

因に數ある競技の中でも最後の千五百米競技は特に大衆合同として呼び物となつてゐたが協和會の平井氏一等を占め白雪の輝きに反射して一段の光を會長席に放つてゐる最高賞總銀製カップが授與された尚二等と四等が蒙古人で五等に邦人田中氏が入賞した

各地片々

◇鞍山　梅根製鋼所銑鐵部長は十三日午後二時から大石橋小學校に於て職員及市民のため鐵の話を行ふ由

◇鳳凰城　鳳凰城署員代表として田上署長と共に關東廳の招魂祭に參列のため赴旅した川崎巡査部長は三十一日夜歸鳳した

◇大石橋　大石橋警察署長三浦貞三氏は旅順において執行された二十八日の招魂祭二十九日の全滿武道大會並に三十日の署長會議出席のため去る二十七日午後十一時五十三分發の二十列車にて赴旅中の處署長會議も無事終了したので本日（一日）零時三十二分着列車のはさにて歸石した

◇鐵嶺　龍首山景勝維持會に於て一般より募集してゐた民謠、小唄、寫眞、ポスター原畫は三十一日を以て締切り一日より商工會議所に於て整理に着手したが應募者は遠く大連方面のものもあり民謠小唄が最も多く寫眞も繪葉書原版にふさはしきものポスター原畫も見事なものもあり整理次第審査會に上程し入賞者を定める筈

◇鐵嶺　貨物事務所に十餘年の永い間在勤した相羽春次郎、酒井鉄雨氏は今回四平街驛貨物事務所に轉任となり明四日朝十時二十分發列車で家族同伴赴任すると

◇鐵嶺　滿鐵クラブでは今三日菊花の展覽會を開催する菊花愛好者が丹精の作數十點の出品あり一般の來觀を望むと

◇鐵嶺　修養團支部主催の三上和志師講演會は今三日午後六時半から滿鐵クラブ階上において開催

◇鐵嶺　附屬地外水道幹線敷設工事完了と共に居留地在住邦人に對し民會から自家用水道引込み希望者を勸誘したるも希望意外に少なく僅か十軒に過ぎなかつた、併し近く附近の井戸は全部廢塞されることになつてゐるから自然に不便不利を感じ引込み希望者も漸增する傾向であるが現在のところでは料理店或は飲食店のみの引込みで普通家庭の引込みが極めて少くない

◇鐵嶺　體育協會武道部では來る六日より毎夕師範佐々木武三郎、横山信太郎氏指導の下に滿鐵道場に於て柔劍道稽古を開始するにつき部員多數の出席を希望すると稽古時間は毎日午後四時半より六時までと

◇滿洲里　十月三十日第三列車にて元滿洲里特務機關長上田政雄少佐、ペルシヤ公使館付武官として赴任すべく來滿驛頭に於て日官民多數の出迎ひを受けた

◇チチハル　元滿鐵理事大藏公望男は滿洲國視察の途次、三十日午後六時來齊、龍江飯店に投宿しチチハル市を視察の上、一日飛行機にてハルビンに向つた

◇チチハル　先般來鄕里岡山縣に歸省中であつた太田チチハル滿鐵事務所長は三十日午前八時着列車で歸任した

◇奉天　消防隊では十一日午前九時から同所裏空地において秋季消防演習を擧行するが終つて消防自動車の大デモを行ひ防火の宣傳に努めると

奉天省の縣參事官

〝自己淨化〟に邁進

參事官自治會を組織

【奉天】滿洲國各縣に奉職中の縣參事官に對しては兎角の風評が流布され中には參事官としてあるまじき行爲をなす者もあつたため奉天省五十八縣の縣參事官は今回の參事官會議を契機としてアジア復興を目指して進みつゝある滿洲王道國家完成の聖業を挺身奉公すべき縣參事官並に副參事官相應の自己淨化を圖り並に使命遂行上相互扶助、親睦調和を圖る目的を以て滿洲國參事官自治會なるものが組織された、先づ他を治める前に自らを治める事を目的とするもので參事官並に囑官の自治向上を圖るものである、自治會暫行規約の成案を見、近く奉天に献義會館を設置する筈である自治會の基金として每月參事官五元囑官三元の會費を徴收するに決定した、而して自治會は奉天、吉林、黑龍、熱河の四ケ所に自治委員會を設けて目的の遂行を期し將來は新京、チチハルにも參事會館を設置し全滿參事官自治會組織の前提として先づ奉天省が率先組織したもので多大の期待をかけられて居る

選拔された百名

路警學校に收容

いよ／＼訓練に着手

【奉天】鐵路總局では「王道政治は鐵路の安全から！」なる目標の下にその警備の充實に鋭意努力いよ／＼十一月一日午前九時第六師團選役者中より選拔された百名の路警は總局に勢揃ひし舊東北大學跡に設立された路警學校に收容された、一同は茲で一ケ月の訓練を受け一人前の路警として各國線に配置されるのである、なほ同校は將來高等路警學校を併せ設け路警及優秀な指導員を養成し鐵道警備の完璧を期する計畫であるが十二月には在滿皇軍選役者より二百名大同三年度には約千名の採用養成をなす豫定である

大石橋の明治節拜賀

【大石橋】大石橋に於ける明治節祝賀式十一月三日午前九時より大石橋小學校にて次の如く擧行

（一）國旗掲揚於運動場（二）拜賀式同校講堂（三）明治節遙拜式午前十時於神社

三、祝賀會　同十一時同上

鐵嶺の明治節行事

【鐵嶺】來る三日の明治節祝賀に關し三十日協議の結果左の如く決定したるにつき各行事に對して官民一般多數の參列を希望すると

午前十時三十分神社祭典、同十一時二十分小學校拜賀式、正午公會堂において祝賀宴、祝賀會費は金一圓とし申込所は地方事務所、民會、商工會議所、申込期日は二日正午まで

營口の明治節

【營口】來る十一月三日の明治節には左の行事を行ふ事に決定した

（一）領事館拜賀式午前九時より同九時三十分迄（二）小學校拜賀式午前十時より十時四十分迄（三）營口神社祭典午前十一時より同四十分迄（四）市民奉祝會正午より

優勝した柔道選手歸營

【營口】十月二十八日旅順にて行はれた全滿警察武道大會に營口署より出場柔道選手竹の下、安田、荒井の三氏は同大會に三段、四段と云ふ强敵を向ふに廻し奮闘努力良く相手を抑壓し終始積極的攻勢を持して優勝し榮譽の月桂冠をかち得た、十一月一日歸營の報に接した同署員は驛に出迎へ午後三時着列車にて選手外一同寺田署長に引率され榮譽の優勝旗を翳へして降車、一同萬歲の聲に目出度く歸署直に優勝旗の下に記念撮影を爲し次いで道場にて武神の前に戰捷報告あり寺田署長の訓話に柔道教師の試合報告あり神酒の盃を汲んで散會した

明治節に安東の催し

【安東】三日明治節の安義における催し

▲敬老會　愛國婦人會安東支部主催は午前十一時から市內七十歳以上の高齢者を漏れなく招待して幼稚園兒の無邪氣な童謠、舞踊や遊戲を初め尺八、琴、手品舞踊等賑かなプログラムを盛つて慰安する

▲採木公司　二十五周年を迎へた鴨綠江採木公司は午後五時から安義日滿有力者、關係者二百數十名を招待して記念祝宴を催す

▲兵器獻納　新義州府民が國境の空を防護するため陸軍に獻納した高射機關銃七基の獻納式は午後一時公會堂で擧行されこれに關聯して平北國防義會の發會式軍事講演映畫會等が催される

奉天の拜賀式

【奉天】十一月三日明治節當日奉天の醫大、奉中、高女その他各小學校では明治節拜賀式を擧行する

鞍山の明治節

【鞍山】三日は明治節の佳辰につき當地では例年通り左記の如く神社並小學校にて一般市民の祭式を行ふ筈であるが、參會者は二日正午までに會費三十錢を添へ地方事務所庶務係へ申込まれたしと

一、明治節祭　午前九時三十分鞍山神社

二、拜賀式　午前十時小學校

スポーツマン丸茂が殺人罪を犯すまで

（三）

缺乏する戀愛資金

踊るなダンス、なすな戀、愛慾に溺沈してゐた丸茂と美智子には唯一の歡樂境ダンスホールがこの世のパラダイスであつたであらう

しかし丸茂も總局に入社匆々のことで一日僅か一圓八十錢か二圓の日給生活者の一人であつた、だから貴公子然たる生活をするには餘りに薄給すぎた、それでもお金のある時には氣前のよい札ビラを切つてゐた、なくなると何とか苦面してはダンスホールには必ず來てゐた、美智子の許に夜毎に通ふ丸茂も常に「みつちやん、みつちやん」と彼の純情さを以て親切をつくした、美智子も度々彼の家を訪れる、同僚間の噂の種となつてゐたそれだけに同僚も許し二人も許し合つてゐた

けれどどう苦面しても常に缺乏するものはこの二人の戀愛遊戲に要する軍資金であつた「あゝ金だ！金だ！金さへあればこの燃えるやうな戀は何時までも續けられる、純情そのものゝ愛を我にさゝげる美智子をどうして捨てられやう…金だ！金だ！」彼は遂に世にも恐ろべき事を考へ出した、あゝさうだ金に窮してゐる今はの際これで金を得なければ得るものはない「このコルト拳銃一つだ」彼は大連署で許可を受けた護身用の拳銃を取出して微笑んだ

◇

眼の前でパチ／＼切るあの百圓札、あのふくれてゐる二つ折の紙入れ事によつたら千圓、萬圓……やさ男にせよ拳銃を見て微笑んだ時の彼の顔はえん魔か鬼人か……彼は遂に目的を達した、そして門永氏の內ポケットから現金四百圓を奪ひ何喰はぬ顔をして死體をかくしたが、流石彼もその瞬間サツと色を變へ自己を失つたがハツト我に返り室外の樣子を見た、誰も之を聞きつけたものがないのでホットした、門永氏とは以前勤業債券二枚を買つた事があり自分は無電係りの關係上一寸したおつき合ひをしたのみで別に深い親しい間柄ではなかつた

その翌日は日曜であつた、國際運動場に於て鞍山對奉天イーグルクラブの對抗陸上競技が行はれた、その際は何氣なく審判を努めてゐたが、うちのことが氣に懸ると見えて競技場にある友人に對し「僕のゐる所は都合が惡いので今晚から商埠地の知人のところへ泊る事にしたよ」と競技會が終らぬうちに歸宅したが、それとは知らないその友人も「さうか」位の返事をして氣にもとめなかつた

◇

それから彼は平常通り總局に出勤してゐたが神ならぬ身の何人も知る由もなかつた、そして夜になるとダンスホールへ通つてゐた、絕好の天氣に惠まれた或日彼は美智子をつれ晩秋の北陵へドライヴと決めこんだ、その時彼は拳銃を所持してゐたが美智子も彼が護身用の拳銃として所持してゐることを聞いてゐてその拳銃を見ても何とも考へてゐなかつた、信ずる戀人丸茂だ、よもや「自殺の道づれ、心中」などとは夢にも考へてゐなかつた、しかし丸茂にしては之を機會に共にあの世へ……と決心してゐたかも知れない……が純情な戀をさゝげてより慕ふ美智子の姿を見ては「こゝぞ」と拳銃の引がねには指を當てたもの丶遂に機會を失つたのかも知れない

較寮には泊つたり泊らなかつたりしてゐたが泊らなくても泊つた風に装ふてゐた、その後美智子に大連見物をすゝめた、異議なく贊成した、そこで美智子は最も親しい友達のダンサー伊藤道子（二一）＝現在は鞍山に轉去＝に之を話した、道子もダンスホールの主人に相談した處博賣會見物にも行かなかたので早速許された、かくて丸茂に美智子に道子の三人は十四日午後十時四十五分發の急行列車の一等に納まり大連へと向つたのである（つゞく）（寫眞は奉天驛に着いた丸茂×印）

滿日印刷所　活版　石版　御印刷

滿日案內
◎三行一回　金九拾錢
◎被傭庚　金六拾錢
◎五行一回　金壹圓五拾錢
◎十行一回　金參圓
◎十五行一回　金四圓五拾錢
◎二十行一回　金六圓
◎姓名在社は一回　金三拾錢增
廣告部電話は　三六九五　四四九一　番です

雇人
書生　入用市內近江町二（西廣場）勉學の餘暇あり　江口
書生　入用十六、七歳位、要保證人、朝日町十二　田口齒科醫院　電話三四六五番
外交　員募集　電話二、一〇七二番　榮町二電園下　やまと號看板店
外務　社員多數招聘固定給制度　勇敢に奮闘的人物歡迎指導す　履歷書持參　山縣通安田生命
時計　修理職人貴金屬細工職人至急入用本人來店のこと　鐵嶺松島町　上枝時計店
和服　裁縫見習生募集並に助手入用、三越裁縫部　坂下電二、九二一　帝國館筋向
裁縫　極く熱心なる人を募集す　大連市信濃町市場正門前　三越裁縫部　あたらしや
和服　裁縫見習生十名募集年齢十六七歳より二十歳まで　磐城町二六　富田裁縫所
仲居　さん至急入用年齢自十七八歳至卅歳迄本人來談　愛宕町三八　菊水
女給　さん數名至急入用、素人にてもよし　營口花園町　玉屋ピヤホール
女給　さん數名入用素人にても可、山縣通第二市場横　滿洲土木建築協會食堂
看護　婦及附添婦募集派遣多忙　神明町三二愛國看護婦會　寄宿完備　電話八六四二番

教授
英語　會話個人教授す、當方教養高く經驗ある米國婦人　電二〇二一一九番　宮地
印書　邦文タイプライターの印書いたします　山縣通　日本タイプライタ會社
邦文　タイピスト養成　前・午後・夜間　山縣通　日本タイプライタ會社
印書　邦文タイプライター　印書應需　大連市大山通　小林又七支店
邦文　タイピスト短期養成　大連市大山通　小林又七支店
タイ　ピスト英文邦文華文短期養成英邦文速記英語印書　近江町映樂館横電四三〇八英學會
習字　速成　三河町　池內　電八六七五
園碁　會費月貳圓初心者上達法與平三段懇切教授　佐渡町（鮮銀裏）小坂醫院隣　大連棋所

貸家
求貸　間濱速磐城信濃伊勢吉野各町へ當方獨身　濱速町　丸岡商店電七二二〇〇

貸間
貸間　二階六疊二間友人二名可（姓名在社）
貸間　二階六疊床の間付、賄附日當良　龍田町一五　本田

下宿
下宿　家族的に待遇す中央公園電停上る左側　二葉町四五
下宿　家族的に待遇す　聖德街二丁目太子通下る右側一六〇
下宿　本社裏大連病院右前御座敷十疊より三疊寢具用意　大連薩摩町九五　米村

旅館
圓半　食付冬のお泊りはドウゾ大滿館の温い御部屋へ　大黒町一〇六大滿館電二一〇五二
簡易　御宿泊所　大連市監部通六番地敷島廣場電車停留場西へ四軒目末廣館
一圓　トマリ、ベットの設備あり、大勉強は名古屋旅館　大連市吉野町六電六三一一番

賣買
カレ　ンダー昭和九年型優秀品廉價販賣　見本御一報持參　電六一六一　小林又七支店
塵紙　各種卸商　大連市伊勢町五三拓茂洋行紙店
桑の　御用命は是非親切安價な店　近江町三三　三陽堂店電三二七三
蓄音　器レコード十五錢より大山通交番トナリ　ナニワ樂器店電二二六一二番
ミシ　ン古高價買受け交換修理附屬品販賣電二一九一一　信濃町八七　パインミシン代理店

和傘　各種提灯材料卸問屋　大連市岩代町五番地　電話七七一四
債券　來月籤債券多數有り四十圓ひろひもの新聞月三錢　大連市西通三五番地大連案內社
白帆　・天帆・高級御化粧紙は此の印に限ります
包紙　と紐各種　拓茂洋行紙店　電五四三九番
算盤　と帳簿　拓茂洋行紙店　電五四三九番
商品　券　勸業債券電話賣買金融　三越商品券五分引買入　西通三五電車通四　大連案內社
ミシ　ン高價買ます　常盤橋河島ミシン電話六六八四
刀劍　研白鞘鑑定賣買自家製鋳止打粉有り　大連市磐城町五八　南海堂研磨所
內地　いりこ一貫目金二圓五十錢御注文次第配達致します　イワキ町五一　川崎商店

貸衣裳
貸衣　裳　日隆町　三浦屋　電話二二六四五番
貸衣　裳　婚禮用葬儀用　日隆町　さかひや電五四三七番

不用品賣買
不用　品親切本位買受　常盤町渡邊商天電話六八四一番
古着　其他御不用品は他店より特別高價買受ます　日隆町ヱビス屋電話二二五九五
古着　古道具高價買入御一報參上　日隆町　たじまや電六六〇一番
不用　品高價買入御報次第參上　美濃町七九番　大谷商店　電話三九一四番
フヨ　品　書籍骨董高價買受　イワキ町　新古舍　電七四三五

電話と金融
內密　直ぐ低利御用立銀行會社員簡單に（電八五九六番）佐藤　伊勢町一〇九（雪水ホテル前）
日掛　秘密嚴守、貸出迅速　若狹町三〇澄友ビル　電二二九一八　多田
恩給　利安く最も長く立替　大連市飛彈町三東鄕橋前　永島
老舖　電話賣買及諸金融便宜懇切御取扱致します　よき買手と賣出物澤山有　西通シンガミシン横　井口工務店
金融　金の事なら第一低利親切丁寧借主本位の連鎖街　丸大商會　電話七五七六番
金融　信用貸勤人の方極秘低利　松光社電話〇一六四番
株券　滿鐵電話其他株式賣買金融極秘日歩低利　現物店　西通三五電六六六三　大連案內社
電話　賣買金融は專門の電話商會へ（歌舞伎座跡）電話三八九〇番
電話　賣買並に金融月賦販賣名義變更せずとも貸出す　西通三五電六六六三　大連案內社
電話　金融賣買は何と云つても確實だ名義變更せずとも貸出す　正直洋行電話五五五七番
保險　簡易すぐ立替前借失効可商品券債券買入　天神町二八女子商業前大洋社電二二三六一
信用　貸金御相談に應ず　西通十七番地（西廣場交番裏通角）　悼光社
信用　貸小切手割恩給其他迅速融通　大連市龍田町百十五　德盛社

印刷と寫眞
寫眞　大連寫眞館晝夜撮影男女支那服の準備有　日本橋際　電話三五八四番
實印　の御用は　吉野町　一鳥堂　電七八五九番

食料品
牛乳　バター、クリーム　大正牧場　電七七七二
牛乳　バター、クリーム　大連牛乳株式會社電四五三七番
牛乳　バタ、クリーム　アイスクリーム　滿洲牧場　電話六一三四番
ギン　ザマンヂユウ　連鎖街銀座通り　日露洋行　電二二一三

名藥
胃病　には伊勢町藥局の第二胃の藥を　電話六八二四番　地方藥局直送
水蛭　有ります　大連劇場隣根本藥局電七八六二
淋病　藥・大學ミッテルの出現不思議に良く効御試あれ　大連沙河口大正通八五　三共商會

醫院
整骨　X光線應用　大連市若狹町（電車向陽門前下車若狹町入る）　山田行正　電話三七八九番
性病　皮膚　佐渡町二〇西廣場幼稚園裏　坂本醫院　電話四三二五番

治療
モミ　治療お望の方は　電話六六八八番へ

雜件
クリスマス　装飾品の見本到着輸入組合に在　神戸不二モール
內地　土産は遼東百貨店　支那みやげ部へ　電三一七一番
質　大々的貸出勉強　西公園町六九番地　紀の國屋質店　電二一六〇四
仕事　男女自宅出來る永久有利特許應用の手仕事見本呈　大阪市天王寺區堂ケ芝町
門札　瀬戸物へほり込み　三河町　池內　電話八六七五番

人事
外國貿易　諸外國に取引關係を有する經驗ある外人相當資產を有する日本人の御方と協同若しくは援助して貿易を營みたし、絕對安全前途有望御希望は面談の時日を書面にて滿日廣告部へ

家政婦
家政婦　一日泊込一圓より　西公園町五七　共濟寮　電三六六三
看護婦　附添婦　派遣　會員至急募集寄宿完備　大連西部看護婦會　產婆　上崎　大連市下萩町十五番地（衛研隣）電話〇二六三番
家政婦　附添婦　女中　通勤　住込　派遣　料金最低應御相談　八幡町四〇　岡部紹介所　電三二四九〇
看護婦　家政婦　派遣　家事一切病人附添通勤住込何れも致します　派遣多忙會員至急募集　誠心看護婦會　主　產婆　三浦芳子　聖德街一丁目三四

名藥
惡疫豫防　油斷大敵倒れぬ先きに　四ツ目　にんにく葡萄酒を　常に召せ萬病擊滅、健胃腸整腸、貧血、冷症、腺病質、神經衰弱　婦人病に効果偉大　大連市山縣通　發賣元　鈴木商會　電話五八四九　著名藥店・食料品店にあり
呼吸器障害に　眞正　獺の肝（カワウソ　キモ）　大連市播磨町一二一　發賣元　佐々木洋行　（說明書贈呈）

食料品
御贈答品、茶菓用には　榮太樓の　甘納豆　濱速町二丁目　電二二八三二
おいしい　いくアマ酒　一升三十錢　●遠近に不拘迅速に配達致します　製造元　片岡麹店　大連二葉町一〇四　沙河口販賣所

大連汽船出帆
●青島上海行　午前十一時
●天津行（天津灣航）
●安東行　清通丸
●龍口行　龍平丸
●長崎・基隆・高雄行（船客搭載）
●山東丸
●山西丸
●敦賀・新潟・伏木行（船客搭載）　河北丸
●芝罘・淸津・雄基行（船客搭載）　遼河丸
營口大連阪神行　龍鳳丸
大連汽船株式會社　電話代表番號七二三一番
專屬荷客取扱店（大連敷島町）　永和公司　電話七二七五・七八六八
阪神航路拔店（大連須磨町）　澤山兄弟商會　電話五三六五・四六八一
臺灣航路荷客取扱店（大連敷島町）　丸二商會　電話五八八八・四二六四
乘船切符販賣所（大連伊勢町）　ジヤパンツーリストビユーロー　大連案內所電話五五五四番

日本郵船出帆
●歐洲行　豐岡丸　松江丸
●鹿兒島行　横濱　摩耶丸　十一月五日　午前九時

近海郵船出帆
●横濱行　宮浦丸　淡路丸
●天津行　宮浦丸　淡路丸
●長崎横濱行
●牛莊行　竹島丸　玄武丸
●基隆高雄行　岐阜丸　第二養老丸

朝鮮郵船出帆
●青島仁川行　會寧丸　十一月四日
●朝鮮、博多、長崎、鹿兒島、三角行　平安丸　十一月十一日
朝鮮鐵道各主要驛及本會社寄港地は貨物受證發行滿鐵との連絡貨物取扱致候
右汽車汽船出帆日時は天候其他の關係に依り變更することも有之候
水路圖誌海圖販賣所
キューナード汽船會社　船客業務代理店
朝鮮郵船株式會社大連代理店
近海郵船株式會社大連代理店
日本郵船株式會社　大連出張所　大連市山縣通電話　三七三九番　七八四六番　六七一三番
大連市監部通吾妻橋　專屬客荷取扱所　丸二商會　電話四二六四・五八八八
乘船切符發賣所　ジヤパンツーリスト・ビユーロー　大連市伊勢町案內所　電五五五四・四七一三

阿波共同汽船
●青島直行　第十六共同丸
●芝罘、威海衛、青島行
●芝罘行
●仁川行　長山丸
●鎭南浦行　長山丸
●天津行　長山丸
滿鐵とは貨物連絡取扱致候
阿波國共同汽船會社大連支店　大連市山縣通二〇〇番地　電話六八九一・五〇〇番
切符發賣所（大連市伊勢町）　ジヤパンツーリスト・ビユーロー　電五五五四・四七一三番

島谷汽船大連出帆
●朝鮮、北陸、北海道行　海丸　十一月五日　日本海丸　十一月十六日　天海丸　十一月廿七日
寄港地　鎭南浦、仁川、群山、木浦、釜山、浦項、境、宮津、舞鶴、敦賀、伏木、函館、小樽
●國際運輸と貨物の連絡輸送取扱致候
島谷汽船株式會社大連出張所　大連市山縣通一五三　代理店　大三商會　電話四七一一・三四八二
●乘船切符發賣所　ジヤパンツーリスト・ビユーロー　伊勢町案內所　電五五五四・四七一三

鍼灸治療　大連市逢坂町百四十番　いろは樓內（電五四八五）　天狗堂　石松吾七郎

大阪商船出帆
門司、神戸（大阪）行　午前十時出帆
はるびん丸　十一月三日
たこま丸　十一月四日
香港丸　十一月五日
うすりい丸　十一月七日
ばいかる丸　十一月九日
まあさる丸　一等御斷　十一月十日
亞米利加丸　十一月十日
うらる丸　十一月十二日
●上海、基隆、高雄行　後三時出帆　長沙丸　福建丸　盛京丸
●天津行　★江龍丸　★志摩丸　★日東丸
★印船客御斷り
●横濱行　★日東丸　★★江龍丸　★★志摩丸
●紐育行（神戸、四日市、横濱經由船客設備なし）　山陽丸
大阪商船株式會社大連支店　電話四二三七番
御乘船切符發賣所　ツーリスト・ビユーロー　大連伊勢町
奉天出張所　新京出張所　大連案內所　同沙河口代理店　營口案內所　撫順案內所　奉天案內所　新京案內所　哈爾濱案內所　吉林案內所　安東案內所
御乘船切符取次所　大連市紀伊町（電三六八二番）　滿洲旅館協會
專屬荷扱所　大連市山縣通　國際運輸株式會社　電話三一五一番
吾妻橋荷扱所　電話四八〇二番
當社左記の場所にて荷物發送引受地各港と連絡引換證發行致します　奉天・營口・公主嶺・鐵嶺・開原・四平街・新京・吉林・哈爾濱・其他

日清汽船大連出帆
●青島上海行　華山丸　芦山丸
●香港廣東行　唐山丸　嵩山丸
代理店　大阪商船株式會社大連支店　電話四二三七番
專屬荷扱所（大連山縣通）　國際運輸株式會社　電話三一五一番

松浦汽船大連出帆
●芝罘行　福壽丸　神福丸
●安東行　神祐丸
●芝罘、威海衛、仁川行　利通號　十一月五日後六時
命令定期大連瀬戸內海線
●門司、廣島、尾道、宇野行　今治　照國丸　十一月十五日午後四時
門司着　廣島着　今治尾道着　宇野着
廣島より今治、高濱方面へ接續いたします
廣島、愛媛、岡山三縣人に限り二割引致します
滿鐵とは貨物連絡致します
大連市加賀町三〇　松浦汽船株式會社　電話六二一七・六二一八番

川崎汽船大連出帆
船客及貨物
各船（電量噸數五、〇五〇　速力十二節半）
運賃　横濱行　上等三十圓　並等十七圓
清水、横濱行
●高雄丸
●吳淞丸
●すべに丸
桑港（羅府ポートランド行）
詳細は左記へ御照會被下度候
川崎汽船大連代理店　大連市山縣通一九九　山下汽船株式會社大連支店　電話代表六一八四番

專門（六號館通）　泌尿器科　皮膚梅毒　大連市西通り常盤橋西広場中間　東富醫院　電話七五二八番

機械購入は順調 豫算決算は滿鐵次第

本溪湖問題は一寸中座の形だ

伍堂社長の歸鞍談

【鞍山】伍堂昭和製鋼所社長は一日午後一時三十六分着はさにて四十日振りに歸任、松隈秘書役の出迎へを受けて直に製鋼所に入つたが小憩の間もなく富永常務と一時間餘に亘り同社當面の諸問題並に不在中の經過等につき打合せを遂げ、更に梅根銑鐵部長、矢野工務部長その他の報告を聽取するところがあつたが久方振りに社長室に納まつた氏を訪へば

留守中の種々な決裁事項がたまつてゐたので一寸取急ぎ歸つた明日又大連へ引返すのでこの通り却々忙がしい、東京の要務は非常に順調に運んで機械購入等首尾よくいつた、滿鐵さの石炭運賃問題かれいやまだ却々片付かぬ、委員諸君も大變多忙なので未だ結論までにゆかないが、これが定られば當社さしては豫算も決算も出來ぬので近く滿鐵當局でも決定することになるだらう、本溪湖問題は一寸中座の形で何れ門野氏がシムラ會議からでも歸朝されたら又再燃することゝ思ふが、同公司も長い歴史を持つた會社で目下鐵の相場も非常にいゝので評價等もむづかしいだらうし早急にどうさいふわけには參らぬ、久保田君は近日來てくれることになつてゐる、本邦製鋼界の權威者だし又は八幡製鐵所さの交涉其他の關係からいづれ常務取締で臨時建設部長を兼ねて貰ふことになるかさ思ふ、滿鐵理事辭任の問題かれアレは全くのデマだ、社長は專任にゐるに越したことはないが目下製鋼所は分離直後で、滿鐵さ色々重要な案件を取決めねばならぬ時だし强ち專任社長がいゝさは限らぬ

昭和製鋼所 迎賓館新設

【鞍山】昭和製鋼所では同社員並に親類筋の滿鐵社員等來鞍の際適當な滯在所がないので今回臺町社宅地に迎賓館を新設することゝしたが、寢室六、食堂、應接間等を設け社內來賓のホテルさいふさころであるが同館完成の上は現在の臺町俱樂部は重役社宅に改造さるゝ模様である

奉天の刑事犯罪 五倍に激增

伸び行く奉天の半面

【奉天】總領事館司法室の裏から覗いた大奉天の伸び方は各商店街の繁榮に伴ふ賣掛代金、貸金、契約不履行、約手不拂等々の民事訴訟事件の山積に、殺人、强盜、橫領、詐欺、禁制品等の刑事犯罪の激增である、最も新らしいところでは株屋門永慘殺の丸茂事件の豫審を始め本年一月から現在に至るまで

合計豫審が一七件、公判が一五三件から民事方面では民訴が二〇三、和解二二、督促一六九、非訴訟一九、雜件一三五、假差押七五、執達事務二五〇、人事三、競馬四、執行一五さいふ數字を示してゐるが

いかに人口が增加してゐるかを證據立てるものに戶籍法違反が昨年は一五二件であつたが本年は既に十月二十七現在で二四三件それに共助――他署よりの囑託調査が二七二件さいふ、この共助さ戶籍法違反の整理をするだけでウンざりする位で高田刑事、久保田民事の兩書記に戶籍其他を取扱ふもの〻三人でこれを整理して行くのであるから文字通の轉手古舞である、それだけ奉天が發育して行くのであるが整理する立場からするさ却々容易のことでない、これを事變前の事件數に比較するさいづれも五倍乃至十倍の增加である

二百萬圓要る 遼中の水田計畫

村民・地主連は大乘氣

【遼陽】遼中縣富家窩棚太子河さ渾河の合流地域約二萬天地を水田に改耕すべしさは數年前來同地居住の自作農、小作人、地主間に進められてゐた懸案であつた、元來同地方は靑麻さ高粱の產地であつたが太子河の氾濫で大豆は勿論靑麻も高粱も全滅の憂目を見ること屢々なりしため、舊軍閥當時富家窩棚を中心さする地域防水の築堤工事を施したが、姑息な工事のため完全に氾濫を防ぐ能はず南北八里に亘る耕地面積を却て濕地たらしめ高粱ですら小作する者なきに至つたので、滿洲國さなつて王道政治が行はれ匪賊の跳梁なき今日において地主や自作農等の主唱で約二萬天地を水田耕作地に改編すべしさの議が熟し、奉天省實業廳に申出でた結果同縣でも此の申出に贊意を表し此の程同縣員、地主邦人技術員等十數名の一行が實地踏査に出張三十日遼陽を經て歸奉したが、出張員の談に依れば

太子河綏橋の下流より運河をなせば約三十尺の落差があつて灌漑には申分なきも、水田さしての適否は斯道專門家の細密なる調査を要するが、二萬天地を水田化するには二、三十萬圓の端た金では困難で二百萬圓位の工事費を投ずれば完全な水田たらしむることが出來るものさ思はれる、假りに二百萬圓投じても高粱さ米價さの比較收入よりして五ケ年には完全に投資額を回收し得る見込であるので地主も農民も非常に乘氣になり數日中に關係地主や村民代表が奉天に會合、具體案作成に着手する手筈さなつてゐる、水田さ云つても從來畑地耕作の滿洲國農民が直ちに水田耕作をなすことは困難かさ思はるゝので、當分邦人の熟練農や鮮農を入れて協同耕作さ云ふ事にするのが尤も良策であらう、それにしても總ての材料は遼陽に求めねばならぬので遼陽小北河間、小北河遼中間の產業道路の完成が先決問題でなければならぬ云々

菅野氏熱河へ

【ハイラル】豫て新興滿洲國の踏査さ各地に苦鬪する皇軍の慰問のため旅行さ講演の行脚を續けつゝある世界探檢家菅野力夫氏は國境滿洲里の關も具に踏査し軍隊在住民の慰問講演も終つて二十九日熱河への途次長驅して寄海した、その夜軍隊側の講演を爲した氏は翌三十日海拉爾日本人居留民會主催本社支局後援の下に午後六時半より日本小學校において一流の熱辯を揮つた

會する者折柄の凜烈の寒氣にもめげず正に滿堂、迫力ある然も壯快な講演は聽者をして其の時間二時間も長しさせず傾聽させ、新な滿洲國の踏査による內地での講演に期待させるものがあつた

なほ氏は曩に第二回旅行の際十八年前一度來海した事あり、當時の在留者小林小木曾氏さも再會、在留同胞のその後の苦鬪の數々を座話に聞き多數の見送り裡に三十一日の國際列車で出發一路熱河へのコースに上つた

近距離で高運賃 京圖線への非難

鮮鐵・滿鐵に比較して

二倍三倍半の高率

【淸津】北滿の開發は滿洲國の重要なる問題であらうこの問題を解決すべく大なる犧牲を拂ひ開通した京圖線は、北滿も北鮮も全力を上げ祝福したのも束の間で同線の運賃が餘りにも高すぎるので穀物木材、海產物等の關係者は尠からず失望した、これに就いて運賃の低下を運動すべく商工會議所で對策を練つて居るが淸津木材業組合の調査せる處に依れば京圖線滿鐵本線朝鮮鐵道の木材運賃の比較率は次の通りである

朝鮮線	二〇〇粁	三圓三一五厘
滿鐵線	二〇〇	二・九七〇
京圖線	二〇〇	六・〇〇〇
朝鮮線	五〇〇	四・九二〇
滿鐵線	五〇〇	六・五七〇
京圖線	五〇〇	一五・〇〇〇
朝鮮線	七五〇	五・九一二
滿鐵線	七五〇	九・四五〇
京圖線	七五〇	二二・五〇〇

であるから京圖線の運賃は朝鮮線滿鐵線に並べて

二〇〇キロでは約二倍
五〇〇キロでは約三倍
七五〇キロでは約三倍半

さ云ふ高率さなるわけで、新京淸津間の木材一キロトンの運賃は一九圓一五錢であるが安東驛を經由すれば一五圓六三錢で、大連を經由すれば一三圓九六錢さなる、而して距離は新京淸津間七〇四キロ安東驛經由一八四八キロなるから京圖線は距離が近くて運賃は高いさ云ふ不合理な事になつて居るのでこの改正の急を叫ばれて居る

州內果實品評會

三日から旅順昭和園にて開催される關東州果樹品評會は從來にない充實したもので、さながら關東州における果樹園を縮圖したかの如く看取される今回の總出品點數は苹果約三百五十點此品種約二十一種、梨三十點この品種約二十種、ブドウ二十點この品種約十三種を網羅し更に參考品さしては滿鐵農事試驗場、關東廳農事試驗場、大連農事會社、鳥羽洋行の逸品が出陳されてゐる、次に一般觀覽者は參考さなるべき物は正確なる統計圖解に約十種類の農具、數種の肥料、藥劑、防蟲劑等の外各種の見本が十二分に出品されてゐる事である

熱河の邦人

【奉天】事變以來日本人の滿洲進出はめざましく特に治安確立後の熱河地方にも相當日本人の移住を見て居るが承德における日本人職業者は次の如くである勿論軍人を除く

	日本人	鮮人
官公吏	三七	二
滿洲國官吏及使用人	一六九	一〇
土木建築請負業	一七	―
大工	二一	一
カフエー	一〇	―
食料雜貨店	三四	―
藝妓	二三	―
女給	三六	二
運轉手	二五	―

この外遊藝、理髮店、宿屋、湯屋、僧侶、酌婦、時計店、製菓販賣業、銀行員、新聞記者等あらゆる部門に亘つて各十名以內の諸居住者があるが一般に發展の礎期さはいへ堅實な職業さいふよりも日本人相手の所謂共喰的なものが多いことは將來發展上大いに考へねばならぬ點であらう

双英匪を擊退

【チチハル】會田大尉の指揮する慶城守備隊は去る二十八日午後一時慶城北方李海船々東方約一里のテアンジヤウオプイン及び南方エージヤリユにおいて双英、平東洋の合流匪約百五十名さ遭遇し、激戰の結果之を呼蘭河北方に擊退した、敵の遺棄死體十二、斃馬十六、負傷二十、鹵獲馬二十五、我軍に損害なし

奉天の地方費 收入好成績

未納金は約一割二分

【奉天】奉天地方事務所の八年度上半期における課金及び手數料收入狀況は比較的好成績を擧げ約八割八分卽ち賦課額十六萬六千六百四十五圓四十二錢に對して未納入一萬八千七百二十二圓三錢であるが、之に前年度よりの未納入繰越金八萬七千六百九十三圓四十二錢に對して七萬二千四百五十八圓十二錢の未納入額のあるのを加へれば非常な不成績になる、然し之は既に徵收不可能なものや納入力のない者も出來たりして免除さるべきもの多々あり整理を要するものが含まれて居るので嚴密に問題にする事は出來ないものである、尙本年上半期賦課全額は十六萬六千六百四十五圓五十六錢で昨年同期の十二萬五千五百九十九圓九錢に比し四萬一千餘圓で約三割の激增を示して居るが之は一に人口の增加によるもので賦課の增加によるものではない

金州教育視察團歸る

【金州】金州民政署內教學會では管內普通學堂教育の刷新を計るため各學堂教員中より五名を選拔し山口視學引率の下に去る十月六日出發、朝鮮經由內地に到り同三十日海路歸來したが、山口視學は視察の狀況を陳ぐさ大體左の如き目的の下に指導視察をなしたが充分目的を達し豫期以上の效果があつたさ語つた

一、秀麗なる日本內地の風光に接せしめ日本情緒を養はしむること
二、日本內地の文化の實狀人情風俗等實見せしめ眞の日本を知らしむること
三、日本內地に於ける學校施設及其經營方法並に勞作敎育を實見せしむること
四、溫泉、火山、溪谷、湖沼、瀑布等滿洲又は關東州に於て實見し得ざるもの〻實地見學
五、日本內地に於ける婦人の勞働實狀を實見せしめ滿人婦女子さ比較せしむること
六、日本內地に於ける模範農村の活動狀態及合理的農業經營並に各種農業關係組合の組織さ運用等の實況を視察せしむること

模範農村さして視察したのは日本デンマーク村さして有名な愛知縣碧海郡安城町である

錦州の燒跡 グラウンドに

【錦州】滿鐵錦州建設事務所獨身宿舍の燒跡は建物全部が木造家屋であつた爲め悉く灰燼に歸しペーチカさ煙突のみが燒野原にニヨキ〳〵林立してグロテスクな姿を曝してゐるがこの燒跡の利用に就いてはまだ考慮して居らない模樣である古閑所長は

まだ何も考へてない、前の野球グラウンドが滿鐵の宿舍新築で悉つかり駄目になつたからその代りさして當分野球グラウンドにても利用して下さい

さ語つてゐた

守備隊將校を招き慰勞

鐵嶺の官民が

【鐵嶺】滿洲事變以來の鐵嶺守備隊は東奔西走寧日無き有樣であつたが、時局一段落後さ雖も管內匪賊の討伐や警備道路の完成に全力を注ぎ今や管內如何なる僻陬部落にも匪賊の襲來を見ず、庶民安堵して正業にいそしみ泰平さ和樂を謳歌しつゝあり、これ偏に守備隊の努力の賜物にほかならずさし、過日鐵嶺時局後援會にて協議の結果脇坂大隊長以下將校全部を招待し一夕慰勞の宴を張るに決し、來る五日午後六時より萬安にて開催する由會費金四圓當日持參のこさ出席希望者は地方事務所、民會又は會議所に申込まれたしさ

大成功だつた 復縣の宣撫班

民衆は〃謝々〃を連發

【瓦房店】復縣政府では荒川參事官を委員長さし吉田屬官、有山指導官、大石橋協和會員、奉天赤十字病院從事員の應援を得て復縣移動宣撫班を組織し、一行十七名は去月二十六日より一週間復東鎭、一拉塔、安波湯、高房、萬家嶺、松樹、五湖嘴の五ケ所に宣撫工作の機能を充分に現はし所期の成功を收め十一月一日午後四時歸瓦したが、宣撫情況につき有山指導官は語る

宣撫の場所は各小學校々庭或は村公所前の廣場で講演會を開催王道政治を力說、樂土建設の精神を鼓吹し民族融和の實を擧げる事を喚起し無料診療を行つたが、丁度今は農民が秋の穫入れを了し餘暇のある時期だから到る處澤山集つた、夜の活動寫眞明るい電氣照明も生れて始めて見たさて喜んでくれた、特に感じた事は老若婦女子が多く集つて謝々の連發で非常に好感を與へた、一般民衆の感動は相當大きい、獨立守備隊直屬宣撫班、協和會の美座主任外皆な獻身的な努力さ勞苦は涙ぐましいものがあつた、殊に奉天赤十字病院派遣の看護婦今かつ子、關崎千代子の兩氏は吾等一行さ最後まで伍して一週間高粱、粟飯でアンペラの上に毛布一枚被つてゴロ寢を物さもせずに行動された健氣なる意氣は賞讃に價する、就中氣の毒に感じた事は廁の不完全である、村民總動員で道路を立派にしてゐるのは感心した大體所期の目的を達する事が出來た

改良馬檢查

【金州】當地關東廳種馬所におけ九年度管內種牡馬配付地に於ける種は希望牝馬及同所種馬交配による改良產駒の檢查を左記の通り行ふさ

▲十一月十七日馬家屯會小孤山會▲十八日董家構會▲十九日黃咀子廟會▲二十日玉皇廟會▲二十一日劉家店會、益山會▲二十二日二十里堡會、老虎山會▲二十三日大魏家屯會▲二十四日閻家樓會、南山會▲二十五日金州會

安東國境 初雪

【安東】一日朝から降り出した冷雨は午過ぎ頃から雪に變り二十分ばかりで歇んだ國境の初雪である

大阪失業者

鞍山では閉出し

【鞍山】大阪府社會主事松田德太郞、同京橋職業紹介所長山岨一郞市會議員川村保太郞の三氏は一日昭和製鋼所を訪問富永常務代理松隈秘書役さ會見して、製鋼所職工を內地失業者救濟の見地から採用されたき旨を述べ且つその方法等につき種々意見を交換したが、製鋼所さしては下級勞働者は滿洲人邦人職工は主さして除隊兵を採用これを八幡製鐵所にて訓練するこさに大體決定を見てゐるので、その餘地なき旨回答した模樣である

南部安奉線の配車打合會議

【鷄冠山】南部安奉線（草河口―安東）における配車打合會議は鷄冠山社員俱樂部に會場を設け三十一日午前九時半より開會奉天鐵道事務所より三之宮配車長宇佐見營業の來鷄を見、南部安奉線配車における根本的改革及びこれに伴ふ各驛の執務に對する說明及び打合せを行ひ零時半終了した猶各驛よりは這方面にたづさわる社員三十餘名集合し當鷄冠山驛よりは今元助役馬見塚操車方二氏が出席した

鮮滿貿易 劃期的躍進

【奉天】朝鮮貿易協會奉天支部の調査によれば最近の鮮滿貿易は劃期的躍進を續け居り中でも纖維物の輸入最も旺盛を極め鐵、セメント、木材、建築材料が之に次ぎ又乾鮮魚の輸入が異常な增加を示し居る九月中に於ける輸入貿易は四百六十六萬二千五百十三圓にて前年同期に比し約二百萬圓の激增である

灤平古北口間 道路改修着手

【奉天】滿洲國々道局で計畫中だつた灤平、古北口間の道路改修に關しては土木請負業伊賀原組の手でいよいよこれに着手し灤平、古北口間四十三哩で道路幅六米二等大路である、この工事は來年度雨期迄に完成する見込で其他經費等に關しては充分な交涉は行はれ居ないが今日の道路の狀態上取敢ず着工したものである

自動車轢く

【奉天】一日午前十一時半頃城內兵工廠安百川（三）の運轉する自動車が城內から驛に向け千代田通りを疾走中同町六番地先に差掛かつた際河北省生れ王樹林（三）と稱する滿婦人が霞町から松島町に橫切らんさしてはねられ遂に自動車の下敷さなり頭部に內出血の重傷を負ひ人事不省に陷つたので直に琴平町永井醫院に入院せしめ加療中であるが生命危篤である、尙運轉手安は目下奉天署で取調中である

警官數不變

治安萬全のため

【鷄冠山】過般來當地市民を中心に吉竹爲次郞氏を運動委員長さして管內警官減員防止運動に奔走しつゝあつたが、此の程請願書も關東廳に到着安奉沿線人民の安寧上から減員は時期尙早であり且又當局も認識不足である事を諒解されて管內警官の人員は現狀維持に方針を變更した模樣である、以上に依つて沿線住民はやつさ安堵の胸を撫で下した

旅順放送

▲近かく竣工する迎橘々畔の旅順市役所は十五日落成式を擧行旅大官民の主なる者を招じ祝宴を張る豫定で移轉は翌十六日頃から行ふ

▲關東廳旅順醫院庶務井口藤氏は濱大郞里福岡において高瀨濱子孃さ華燭の典を擧げたので五日午後五時から偕行社において笠原外科部長夫妻親代りさなり知友を招じ披露宴を催すさ

▲設立された旅順騎友俱樂部もスツカリ陣容が整つたので近く第一回騎乘會を擧行する事さなつたが此際會員入會希望者は至急滿電小山主任、外山洋行、滿日旅順支局內中井又は警察署內神崎獸醫迄通知され度いさ尙騎乘大會の日時場所等は追て決定會員へ通知する由

▲旭川町聚明寮工大生加味根順（二六）札幌町興亞寮工大機械科生河上武夫（二〇）同久保勝（二〇）同島田公（二〇）はいづれも三十一日赤痢と診斷

奉祝明治節

奉天省公署
省長 臧式毅
總務廳長 金井章二
民政廳長 趙鵬第
警務廳長 三谷清
實業廳長 徐紹卿
教育廳長 韋煥章

奉天地方事務所

南滿洲電氣株式會社 奉天支店

南滿洲瓦斯株式會社 奉天支店

奉天取引所信託株式會社

東亞勸業株式會社

株式會社 滿洲取引所

滿洲市場株式會社

奉天電燈廠

金曜會
東洋拓殖株式會社奉天支店
橫濱正金銀行奉天支店
朝鮮銀行奉天支店
正隆銀行奉天支店
滿洲銀行奉天支店

大阪優良商工案內

ボタン 仕入は製造直賣の當店へ
製品種目 ブローチ 前釦 背釦 カウス釦 ボタン 全般 洋服附屬品 其他 格安品豐富 カタログ進呈御請求下さい
大阪市天王寺區上汐町五丁目 玉井篤造商店 電話南三八〇一番

ゴム長靴とオーバシユース
大阪市西区北堀江通六丁目 坂田商店 電話新町三一四六番

◎あなたの店名をおしらせ下さい 店名マーク入●スピード印 無料奉仕 自轉車用油
油は小島が一番安い
特價品 モビール油・ゴム糊・精製石油・乾電池・グリース・ウエス・ 商報進呈
大阪西區京町堀上通四ノ一 小島礦油部

ハギレ卸 セル 人絹 モスリン 朱子 大島 銘仙 新モス 友仙 絹ネル 木綿 四綾 裏地 衿 キヤラコ 宮七絹
關業者は懇切御指導仕候
大阪市南區瓦屋橋東詰角 津村合資會社 電話大阪南二四八九番 商報進呈

新案特許 壽ストーブ 暖爐界の最高權威 放熱强大燃料半減 型錄進呈 特約募集 煙突不用
◎優美 ◎堅牢 ◎價格至廉
製造發賣元 大阪市城東區旭南通五丁目 池原鑄造製作所

ナコワ印 マルヤ印 ペイント パテ
大阪市港區南安治川通一丁目 大阪ペイント株式會社 振替大阪二六九八六番 カタログ見本進呈

信用ある 小間物問屋
小間物雜貨一流品 薄利多賣 カタログ呈
大阪南久寶寺町一丁目 馬場惣名合會社 電話船場西六一〇番
歯ブラシ 大阪南久寶寺町二丁目 雜貨部

貿易にデパートに小賣店に 萬年筆と金ペン
（店印押印者限カタログ進呈）（指定マーク入請負ひ）
辰己製作所 大阪市東區山之下町一二九 電話東94・六〇四三 振替大阪七五三七〇

毛線 靴下 手袋 メリヤス 雜貨
（カタログ進呈）
大福 商卸部 大阪此花區上福島中三

秋冬品揃 半ゑり問屋
高村武志商店 大阪東區南本町中橋筋 電話船場四八〇九番 振替大阪四一二五九番 相場表進呈

新品切タバコ キヤピタル
廿本入 金十錢
タバコを云ふ タバコの中で 何を云つても このタバコ 一番 キヤピタル
發賣元 奉東洋行

ミミ・ハナ・ノド・ビヨウキ
森本耳鼻咽喉科醫院
入院隨意
大連市大山通三越隣り
醫學博士 森本辨之助
電話五三七〇番

元氣印作業服とコール天服は 元氣洋行 電話二三三九番

營業品目
清酒 白鶴 樽詰 壜詰
サツポロビール 全黒ビール
アサヒビール 全白ビール
龜甲萬醬油 樽詰 瓶詰
其他各種淸涼飲料調味料類
大連市監部通
嘉納合名會社大連支店

農工業用
セントリヒユガルポンプ
高壓タービンポンプ
礦山用工業用
ウオシントンポンプ
各種在庫
奉天浪速通
合名會社 藤田洋行

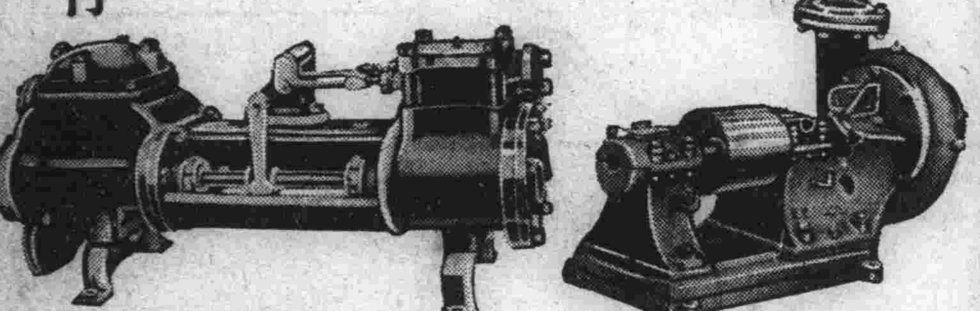

NO.14—180

FORDSON TRACTOR

滿洲産業界の急先鋒
フオードソン トラクター

フオードソントラクターの優れたる性能

此フオードソン トラクターは從來優秀なトラクターとして定評があつたものですが、最近幾多の改良を加へて更に優秀なものになりました。

卽ち構造はいよ〳〵堅牢になり、馬力强大、迅速經濟に作業を行ひます。

力は増大し始動更に容易となる

此新フオードソン トラクターは壹分間壹千回轉の時實馬力三〇を發生します。此廻轉速度は發動機にとつて最も望ましいもので、今迄の型に比べますと二割七分五厘だけ馬力が増大したことになりますから、工業用及び農業用として充分の力を提供します。是は發動機の排氣量を増し、氣筩頭の設計を改善した結果です。其他にも動力部に於ては幾多の改良が加へられました。卽ち着火、冷却、潤滑等の諸裝置、變速機クランク シャフト並びに空氣清淨器等が夫であります。

特に興味の深いのは高壓式マグネトーを取附けた點で、是は新ホツト スポツト マニフオールドと相俟つて始動を非常に容易にします。此マニフオールドと新氣化器とは燃料にガソリンを使用する場合に限ります。御希望次第でケロシーン氣化裝置を御選擇になることが出來ます。

以上述べた外幾多の新改良が相倚り相扶けて居ます。又材料には孰れも等しく品質の優れたものを使用し、正確さの限度は微少な範圍迄縮められて居ます。そして常にフオードソンの特色であつたホキール ベースの短いこと、被覆構造、簡單でこぢんまりした構造等は依然として隨所に見ることが出來ます。是等はフレームのない、換言すれば單體構造を採用したことによつて遺憾なく其目的を達成することが出來ました。卽ちハウジング（外圍）はフレーム及び荷重支持物として働く許りでなく同時に作動部分を掩護します。

信賴性を増す爲と調製を容易にする爲に使用部分品數は尠くなつて居り、各部分品は正確に出來て居ますから必要が生じて修繕する場合にも容易に出來ます。又各部分品は夫々どれとも自由に取替へることが出來ますから取替の際一々調整する必要はありません。此樣にしてフオードソン トラクターの特色である能率、經濟、信賴性等は彌が上にも高まりました。

フオード自動車の代理店滿洲モータースはトラクターの部分品を在庫し且サービスも致します。

フオードソントラクターの主要なる使途

工業用

- 運河艀舟曳引用
- 工場内運搬用
- 電柱牽引用
- 移動クレーン（及ウインチ用）用
- エレベーター用
- 掘鑿工事用
- 道均用
- 道路建設用
- 塵埃運搬用
- 市街清掃用
- 道路撤水用
- 道上排雪用
- コンクリート混合用
- エーヤコンプレツサー用
- 定着動力用
- 溝渠建造用
- 電線架設用
- ゴルフ場建設及手入用
- 貨物積取用
- 軌道用
- 各種ポンプ用
- 杭打込用
- 材木牽引用
- 船舶用
- 鐵管敷設用
- 碎石碎岩用
- 氷採集用
- 製氷用
- 捲揚機動力
- スチームシャボル用動力
- 地下線埋沒用
- ペンキ施塗用
- リベツト打ち用
- アスファルト及コンクリート破壞用
- ベルト仕事用

農業用

- 雪除け
- 木材の運搬
- 肥料の運搬及施肥
- 薪挽き
- 鑛物肥料の粉碎
- 挽材
- 畔作
- 溝作り
- 道均し
- 木株の引拔き
- 牽材用橇引力
- 發電動作
- 耕し
- 畑均用
- 灌漑用
- 一般地均し用
- 鑿口用
- 種蒔用
- 作地手入用
- 草刈用
- 草刈蒐集用
- 打穀機用
- 穀物刈取用
- 馬鈴薯植付用
- 馬鈴薯掘起用
- 金網柵建設用
- 落花生收穫用
- 砂糖黍刈倒用
- 煙草耕作用
- エレベーター用動力
- 泥炭の鑿掘
- 洋毛の剪取り
- 淩渫機用動力

日本に於ける主要なるフオードソントラクターの納入先

（順序不同）

東京
東京砲兵工廠殿
陸軍自動車學校殿
陸軍航空本部殿
陸軍軍馬補充部殿
陸軍兵器本廠殿
陸軍築城部殿
警視廳交通課殿
海軍航空本部殿
農林省農務局殿
東京市道路局殿
東京市水道局殿
東京市役所保健局殿
清水組殿
牛嶋組運送店殿
岩淵龜治殿
中野組殿
天地運送店殿
朝田回漕店殿
牛寅運送店殿
柳本光三殿
鐵道木下組殿
川長運送店殿
磯運送店殿
竹中運送店殿
三昭社殿
淺海組殿
國際運送株式會社殿
久田組殿
駒澤ゴルフ倶樂部殿
相互運送店殿
石橋自動車運輸殿
宇都宮德藏回漕店殿
峰岸安五郎殿
田部井唯次殿
大丸組殿
共立組殿
大日本酒株式會社殿
橋太興業株式會社殿
東海紙料株式會社殿
北鮮木材株式會社殿
福井運送店殿
東京ゴルフ場殿
平井寅吉殿
三菱商事株式會社殿
三井物産株式會社殿
湯淺商店殿
大谷組殿
淺山商店殿
赤羽組殿

大阪
大阪市電氣局殿
大阪遞信局殿
大阪砲兵工廠殿
大阪府廳殿
鴻池組殿
淺野組殿
大阪住宅會社殿
宇都宮德藏回漕店殿
大林組殿
住友電線製造所殿
奥村太平殿
松尾鐵骨橋梁會社殿
大門組殿
鳶種組殿
大阪兵器支廠殿
大阪瓦斯株式會社殿
大林組殿
砲兵工廠大阪支廠殿
茨木カンツリ倶樂部殿

京都
京都市役所電氣局殿
京都市土木局殿
遞信省京都支局殿
京德組殿
目賀田組殿
清水組殿
布村梅吉殿
麻田組殿
中善運送店殿
京濱組殿
千木組殿
定競馬倶樂部殿
横濱市土木局殿
神奈川縣廳殿
芝浦製作所鶴見工場殿
加藤組殿
相武自動車株式會社殿
清水組横濱出張所殿
日本レース倶樂部殿
ゴルフ倶樂部殿
宇都宮回漕店殿
日本鋼管株式會社殿
原木組殿

横須賀
横須賀海軍航空隊殿
横須賀海軍工廠殿
海軍築城部殿
橋本組殿
田浦埋立地殿

川崎
三田富藏殿
トラスコンステイールコンパニー殿
川崎合同運送店殿
日本鋼材株式會社殿
川崎合同運送株式會社殿

神奈川
富士屋ホテル殿
藤澤ゴルフ場殿

埼玉
商工省燃料研究所殿
深澤砂利株式會社殿
霞ケ關カンツリー倶樂部殿

朝鮮
軍馬補充部殿
麻田鑛業所殿
半田農林部殿
荒井組殿
寺尾組殿
丸五運送店殿
軍和洋行殿
津田組殿
鹿島組殿
北陸土木株式會社殿

臺灣
大南庄蔗苗養成所殿
大日本製糖株式會社殿
明治製糖株式會社殿
新高製糖株式會社殿
臺灣鳳梨栽培株式會社殿
桃園街役場殿
鹽水港製糖株式會社殿

北海道
函館競馬倶樂部殿
濱岡平八商店殿
寺井農械店殿
額木材株式會社殿
湯淺木材株式會社殿
松浦木工場殿
福原製材所殿
德川農場殿
玉井農場殿
北海道帝國大學殿
軍馬補充部殿
北海製糖株式會社殿
劍淵木工場殿
岸田商店殿
函館製鋼船具株式會社殿
山田足德殿
藤倉彌右衞門殿
早軌道株式會社殿
高倉農場殿
松岡木工場殿
野垣清一殿
札幌乘合自動車株式會社殿
宇都宮仙太郎殿
三谷農場殿
江當軌道株式會社殿

樺太
樺太廳殿
樺太廳殖民課殿
吉川鐵之助殿
峰岸農場殿
太田新五郎殿
山中木工場殿
湯淺木材部殿
伊藤牧場殿
別府幸治殿
千田農場殿
金高木工場殿
津田農場殿
富士製紙株式會社殿
秋田木材株式會社殿
白井事務所殿

福岡
小野田セメント株式會社殿
門司市役所殿
福岡市土木課殿
貝島工業株式會社殿
青柳治太郎殿
城南土地埋立組合殿
小倉競馬倶樂部殿

青森
安田元吉殿
戸ノ崎農場殿

富山
金山喜市殿

愛知
加藤組殿
佐藤組殿
鬼頭組殿
小林源兵衞殿

熊本
北治一殿
營林局貯木場殿
熊本遞信局殿
片岡思拙殿

栃木
小金井砂利會社殿
千本松農場殿

長崎
大村海軍航空隊殿
長崎縣土木課殿
三菱造船所殿
佐世保航空隊殿

山口
綱田運送店殿
大嶺軌道株式會社殿
東亞工業合資會社殿

外全國各地軍隊、會社商店數百ケ所殿

フオード自動車滿洲總代理店

株式會社 滿洲モータース

本　社　大連市常盤橋側　支店．奉天．新京．錦州

嘲笑を續けながら

怒り止まぬペスト 全滿併呑の肚か

更に北票附近に頭を擡げる

衛生課で緊急會議

結氷期までに終熄するかと見えたペストは最近になつて齊克線、泰安鎭に飛火し續いて呼海線にも現れるに至つたが二日また復遠く北票附近に發生せる旨滿鐵衛生課に急報あり遂にこの勢ひに推移せば全滿に蔓延する

氣配 を示すに至つたので滿鐵衛生課では二日午後俄に緊急會議を開き徹底的に防疫方針を立直すことゝした、北票のペストについては二日午後三時滿鐵衛生課に入電あり、北票西方四十支里の地點にペスト樣患者發生し既に死亡者四十名を算してゐるので北票では滿人側防疫委員會を作り同地警備隊も參加して防疫に狂奔しつゝあり、と急報あり衛生課では同日直に

電命 して錦州在勤公醫を現地に急行せしめ調査を命じたが從來の例に徴して之も眞症と認むべき點あり直に奉山線の豫診及び錦州の檢疫を嚴重施行する樣電命したがこのペストは開魯方面より傳播せるものとみられてゐる、なほ斯くの如き最近の傳播區域の擴大の狀態をみれば當初の防疫當局の方針たる十一月の結氷期までの終熄は到底期し難くこのまゝに推移せば結氷期に至り交通自由となれば

一層 傳播の度は強くなり全滿に猖獗する虞あるので滿鐵衛生課では村川保健衛生主任をチチハルに派遣する一方總局では中川衛生主任を呼海線に派し第二段の防疫方針を確立することゝした

〃堪忍ならぬ〃と 愈よ大彈壓へ

麻雀クラブ賭博化に手を燒き

帽紐締める大連署

麻雀クラブの賭博化に手を燒いた大連署保安係では各派出所に命じ內偵中二日午前十時四十分ごろ市內西通百二十一番地麻雀クラブ萬貫こと田中ハギ方で四名の客が現金を賭て遊戯にふけつてゐるのを常盤橋派出所水田巡査が發見、本署に急報し保安係土屋警部補指揮の下に同家に躍り込み滿鐵沙河口工場員藤本爲三（二七）無職中井一雄（三七）撫順居住不動產ブローカー平本與一（六〇）の三名を取押へたが一名は警官の隙を見て逃走した、大連署ではこれを機會に殆ど全市の麻雀クラブが賭博を常習としてゐる惡風を一掃すべく本格的彈壓を加へることゝなり岩井保安主任は各派出所に內査方を命令した

朝香宮妃殿下

三日薨去遊ばさる

【東京三日發國通至急報】朝香宮妃允子內親王殿下には三日午前一時十五分薨去遊ばさる

【宮內省發表】【東京三日發國通】宮內省三日午前二時二十分發表＝朝香宮妃允子內親王殿下には十一月三日午前一時御危篤の御容態と拜し奉る

朝香宮妃允子內親王殿下には三日午前一時十五分薨去遊ばさる

早大と對戰

滿洲國陸上

【東京特電二日發】神宮競技見學中の滿洲國陸上選手は四日午後一時から早大トラックで我が滿洲代表選手及び早大選手との三チーム對抗試合を行ふことゝなつた

滿日婦人團 凱旋隊員慰勞

滿日婦人團では二日午後三時より內地凱旋の途にある廣島〇〇隊員及六師團衛生部員を關東倉庫に招待し歡迎慰安會を開催した、團員の心からなる接待に非常な滿足と感激をあたへ五時盛會裡に終了した（寫眞は慰勞餘興）

裝甲列車の犧牲者

十一名と判る

【新京電話】一日吉海線煙筒山驛で衝突し爆破した裝甲列車の犧牲者は左の十一名と判明、死體は茶毘に附し取敢ず吉林に輸送された

伍長井原榮、上等兵上井茂、同上石村忠孝、一等兵荻野修、同上松井繁夫、同上小松原明、同上糸原金吾、二等兵栗原亘、同上小原義夫、同上小島國三郎、同上船見正一

大塚教授判決

【東京二日發國通】轉向を誓つた元商大教授大塚金之助氏に對し前審通り懲役二年三年間執行猶豫の判決言渡しがあつた

僞銀行券賣捌元の 果然本據を突く

既に十萬圓が市內に流れる

ゆうべ首魁を逮捕す

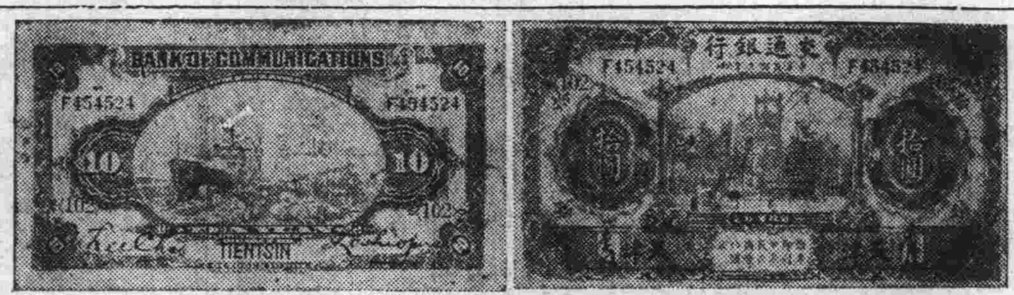

沒收された僞造銀行券

最近、大連市內の銀行、兩替店、錢鈔市場に巧妙な僞造交通銀行券（十圓紙幣及び五圓紙幣）流通し融取引を脅かしてゐた事實を大連署高等係酒井特務が探知し一週間前より苦心を重ねて內偵中、端なくも大連市內に右僞造紙幣の賣捌元が

存在 し既に五十萬圓の僞紙幣が隱匿され五千圓の僞紙幣が千二三百圓位で取引され少くとも大連市中に十萬圓以上に達する僞物が行使されてゐるといふ奇怪極まる事實を突き止めるに至り、大連署高等係では俄然二日午後六時ごろ司法係と協力、刑事總出動の下に大活動を開始した結果目されたる熊本縣天草郡御領村六四九九、元熊本縣小學校教員で市內大黑町八七土地ブローカー松下勝（四二）を檢擧し同人の自白に依り日滿人數名を檢擧取調べ中であるが、僞造交通銀行券の製造元が果して大連市內に存在するか、北支或は日本內地に存在するか

目下 のところ判明せぬが巧妙を極めた印刷、着色等から推し僞造元は大阪方面との見込みをつけ嚴重追窮中である、大規模の製品と既に廣範圍に亙つて行使されてゐる點より見て關係者多數に上るものと見られ、製造元の發覺と同時に事件は意外に進展するものと見られてゐる

夫を信ずる

松下妻女談

大黑町八十七番地の松下家を訪ふと夫の身にかうした暗い反面があつたとは露知らず松下の妻女シマ子は突然の事件におど〳〵しながら、しかし飽くまで夫はよき夫であり信ずべき家庭の父であるといつた信賴に滿ちた面持ちで語る

夫は私は飽まで信じてゐます、永い間一緒に居つたものですし家庭の事にしろ大抵は私に何でも相談してくれてゐますがそんな事をやつてゐたなんて全く知りません、同時に何かの間違ひだらうと思つてゐます午後の八時頃見知らぬ洋服姿の支那人が夫を尋ねて來たので夫に其の旨知らせて挨拶をしたかしない間にドカ〳〵と警察の人が來て夫と共に出て行つてしまつたのです、元來夫は永い間の教員生活をやめて土地の賣買等のブローカー見たやうな事をしてゐましたが私のところは私が教職と云ふ責任のある身體なのですからとくに一同が身をつゝしむやうに心掛けてゐるのです、七人の子供に關する教育等にも熱心だし非常に父としては立派な父だつたと思ひますが、どうした間違ひでこんな事になつたかと今も皆で集つて善後策を講じてゐたところです

市內に密造工場 製造器具發見

共犯なほ續々と檢擧

紙幣取引交涉の家（市內榮町一番地德三號）

二日午後八時三十分ごろ大連署司法、高等兩係員に大黑町自宅から檢擧された土地ブローカー松下勝（四二）は遠藤、白水兩刑事の手で嚴重取調べを受けたが僞造紙幣問題は去る十月初旬市內榮町一番地石灰商德三號こと劉德三（四五）から「本物同樣の僞造交通銀行券があるが安く買はないか」といふ相談を受け、爾來劉德三から數回に亘り四、五百圓の紙幣を買つたが未だ行使せず、市內日新街居住モヒ密輸業者某日本人に預けたまゝになつてゐると巧に急所を避けて陳述してゐたが二日午後七時三十分ごろ刑事隊が同家へ踏み込んだ時二名の支那人に數百圓（金額不明）の僞紙幣の束を賣付けんとしてゐたところを取押へられたもので、松下は事件に相當深い關係を有してゐるものと見られてゐる

更に同人の自供により春日刑事部長の一隊は大警「三〇三號」の自動車で大黑町松下方に到り妻マツ（四二）を拘引、同女の道案內で松下が僞紙幣を預けたといふ日新街某日本人宅及び伏見町吉田方を襲ひ家宅搜査を行ひ午後十一時三十分ごろ吉田某を拘引して引揚げた、午後十二時を過ぐるも刑事隊は八方に飛び事件の本據を突くべく活動を續けてゐる

上丈金四郎（五〇）の自供により三日午前一時自動車で出動した刑事隊は市內聚德街二丁目竹田勝行（〇）方に赴き家宅搜査の結果意外にも僞造紙幣の製造に使用したと思はれる印刷ローラー二本、インク塗り一本及び暗號電報帖を押收し同時に勝行と實兄勝次郎の兩名を拘引した、右の證據物件發見により大連市內において僞造に着手した事實が暴露し同時に附近に密造工場もあることが判明するに至り刑事隊は更に午前二時半密造工場を襲ふべく出動した、なほ僞造紙幣の現物は目下のところ發見されず大量製造元に就き勝次郎の自白によれば大阪市南成區大今里加藤（安藤ともいふ）方で、最近加藤から贋造紙幣のブローカーを依賴され見本として六十枚の送附を受け五枚を處分したといつてゐるが事實は三日朝大量取引が行はれることになつてをりその隱匿場所を嚴重追窮中である

隱匿場所を 自供か

松下の共謀者を檢擧

松下と共謀し僞造紙幣行使の嫌疑で二日午後十二時ごろ大連署に檢擧された市內日新街居住元伏見町町內會費集金係上丈某（五〇）は峻烈な取調べに對し僞紙幣の隱匿場所を自供したらしく春日刑事部長以下數名の刑事隊は三日午前一時頃某所に向つて出動した、なほ上丈方の家宅搜査では現品を發見するに至らなかつたが、既に事件發覺を知つて證據の湮滅を圖つたものか紙幣を燒却したらしい跡が殘つて居り、また現大洋を揉み碎いたらしい銀屑が散亂して居り或は大洋の僞造をも行つてゐたものではないかと見られ當局の搜査網はいよ〳〵擴大されて來た

沙河口小學校の敎員

松下の妻女

松下の妻女シマ子さんは目下大連沙河口尋常小學校に敎職を奉じてゐるが學校當局では松下の家庭につき次の如く語つてゐる

松下シマ子さんは本年四月松林小學校から本校に轉じて來られたのですが、轉任以來無缺勤で生徒からも慕はれ非常に眞面目な方です、家庭には深く立入つてゐないので詳しいことは知りませんが御主人は以前民政署に勤められてゐた方だと云ふことで目下病臥中と聞いてゐます お子供さんも四五人ある相ですが、家庭的に大した惱みがあるやうなことは少しも聞いてゐません

鎌倉初戀物語りは 何んと眞赤な嘘

三輪子と中園先占爭ひから

戀の勝鬨をあげるため 勝美の僞作

晩冬の冷氣しみる鎌倉署の獄窓裡にある無軌道戀愛行のヒロイン兒玉勝美は、强制處分に附されて連日取調べを受けてゐるが、最近の自白において兒玉事件に注意をひかれてゐた全日本の人々を完全に騙しおほせてゐた驚くべき戀のカラクリを供述した

卽ち勝美は去月二十九日高野山で死を計つて果さず高野署の手に中園と共に逮捕されて以來、數回の訊問或ひは新聞通信記者

關係 は兒玉博士との結婚前女學生時代に桃色の浪打ちよせる鎌倉の夏に始めて結ばれてゐたが兒玉博士との結婚問題を轉機として兩人の交涉が中斷してゐたところ、皮肉な運命の導きに昨年春偶然大連の土地で御幡三輪子を介して再會し、玆に再び初戀の思ひ出が蘇り、遂に流血の破局にまで轉落して行つたものであると語り、これが中園と勝美との關係の眞相として傳へられ

てゐたのであるが最近の陳述は全然これを覆し、この物語りは三輪子より中園を奪ふための出鱈目な邪戀のトリックであることが判明したのである

陳述するところに依ると、勝美と中園の交涉は昨年春、初めて大連でスタートを切つてゐる、三輪子のただれ切つた愛慾の相手を演じてゐた中園と初めて會つた勝美は唯一目で妖しい血の

躍動 を感ぜずにはゐられなかつた、同時に中園としても見るからに戀しのうすッぺらな三輪子に比して、如何にも上流夫人らしい氣品を備へてゐる勝美に對して激しい慾望を起さずにはゐられなかつた、先天的に淫蕩な色彩に富む二人の戀情は飽くなき最後の目的を求めて止まず、何時か三輪子の目をかすめて二人の間には密かに三輪子を離反せしめる策が練られた、こゝに作り出されたのが更の鎌倉の桃色譚である

事實勝美には結婚前既に身心共に捧げた戀人があつた、

其の人は鎌倉の本屋の息子川崎某といひ現在東京警視廳巡査であるが、勝美は中園と策を練つた結果、豫て三輪子が勝美の鎌倉時代の話しを知つてゐるのを幸ひに、當時の川崎が養子となつて中園姓を名乘り、船員となつて來連し偶然勝美と再會したといふ物語りをデッチ上げ、兩名は時期を見はからつて三輪子に眞しやかに打ち開けたのであつた、勝美は

運命 の皮肉をかこつて本當らしく淚を流し三輪子に憫みを訴へたが、この一芝居によつて勝美は完全に中園の先占權を三輪子に認めさすことに成功したのであつた

かくて飽くまで自己の慾望を滿さんとした眞樣無軌道者勝美の策は圖に當り中園との第一回の交涉が白波岩上に亂れ飛ぶ老虎灘に結ばれたのは昨年七月のことであつた、今日まで信じられ又幾分の同情を集めてゐた初戀物語りが全然醜い肉慾の筆先に描き出された創作であつたとは誰が信じ得よう、事實に勝美は美しく、又恐るべき戀の魔術師ではないか……

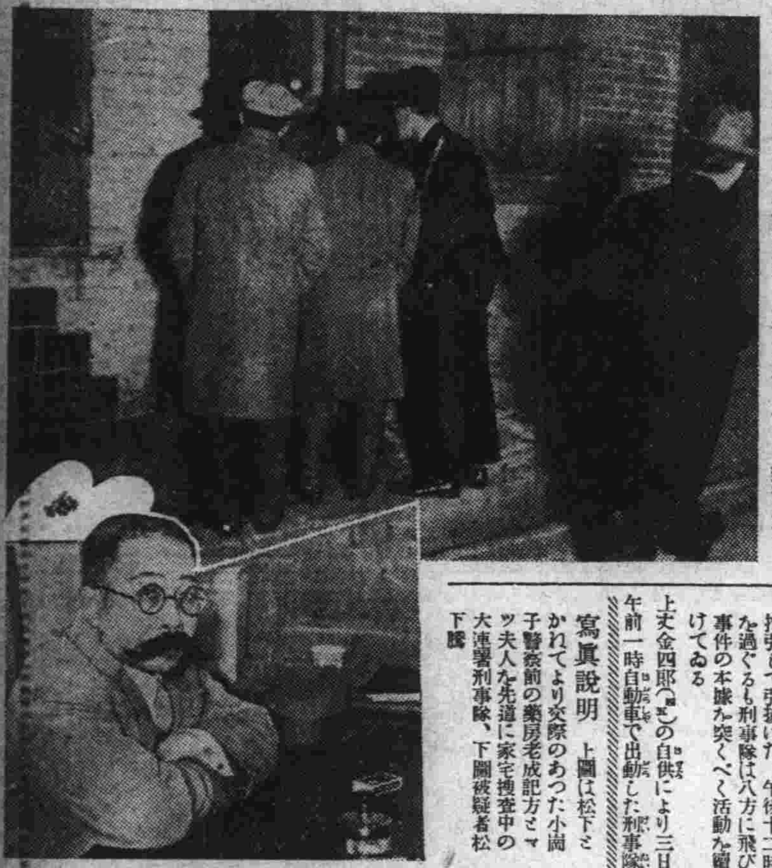

寫眞說明 上圖は松下とかねてより交際のあつた小崗子警察前の藥房老成記方とマツ夫人を先導に家宅搜査中の大連署刑事隊、下圖被疑者松下勝

けふの運動

▲大商對旅順一中ラグビー戰（中等學校豫選會）自午前九時三十分工專球場で

▲育成對大連ラグビー戰（同上）自午前十一時同上

▲大連滿鐵對旅順千歲クラブラグビー戰 自午後零時三十分大連運動場で

▲滿鐵OB對滿電ラグビー戰自午後一時三十分同上

▲中等學校ラグビー州內決勝 自午後三時同上

▲滿洲拳鬪俱樂部鮮滿拳鬪會主催拳鬪大會 自午後一時連鎖街前廣場

▲工華對師同サッカー戰 自午前九時三十分大連運動場で

▲滿鐵對大連靑年會戰 自午前十時五十分同上

訂正申込

貴紙十月三十一日附齊克線泰安驛ペストの記事中旅客荷物取扱中止の旨記載あるも本件は未だ黑龍江省防疫委員會にて硏究中にて決定せるものにあらず、本路營業上その他一般に支障を來すため記事御訂正願ひたし、

齊克鐵路局

社告

本三日は明治節に當るので奉祝のため休業致しますから本日夕刊（四日附）並に四日附朝刊は休刊致します

本日は平常通り營業致して居ります

浪速町の
浪華洋行
電話代表五一七九

開運の秘訣

幸運を攫れよ

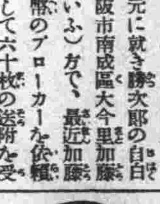

人間は生身の體である限り花見て暮すおだやかな春先ばかりはない何時病に罹らぬ共限らぬ又災難は何時どこであるか中々神ならぬ身の知る由もなく寢て居ても怪我をする場合がある、不幸な結婚に泣く人、子故に迷ふ親、病で苦しむ人、家相が惡く不幸の續く人、職業になやむ人、過去十數年の努力の功も空しく嘆き悲しんで居る人はありませんか、醫者で治らぬ病が方位でなほる、重なる不幸や失敗煩悶は心配する勿れ鑑定者多數の爲日のべに〳〵を重ね大好評を博し居る大連百貨店の高島正象師は高島の秘法を傳法し近代科學に接近せる獨特の鑑定法を以て幸福に導く好機を逸せず今直ぐ來て神之如き明斷を受けて見なさい卽座に煩悶を去り苦しみより逃れ前途に光明を見出し一生安心です

ホワイトホース
ウヰスキー
純良無比

日本人熟練工募集

一、鋲鉄工（製罐經驗者）　若干名
一、電氣鎔接工　同
一、鳶　工（機械材料運搬据付の重量工）　同
一、模型工（鑄物木型製作）　同

申込締切十一月五日、右希望者は履歷書寫眞健康診斷を當社人事課に提出相成度

株式會社
昭和製鋼所

祝明治節
けふのよき日を迎えて
祝賀大演奏會

ジャズ音樂界の新生命開拓でもないでしやうがとに角新機軸としてジャズバンドとタンゴバンドの合同演奏を始めました、今夜から每晩です、キットお氣に召すだらうと思ひますからまづ今宵はこちらへ・・・・

（一時より四時まで）

☆本日五錢ダンス會

ダンスホール
大連會館
電七五三一

淋病消渇に宇留神湯
日本橋藥局
電八三六二

毛皮類廉價提供

カムチヤツカ產銀キツネ、白キツネ、赤キツネ、カワウソ、アストラカン、アメリカカラツコ、婦人オーバ、男子オーバ裏、ショール、毛皮衿、毛皮帽子、

＝其他毛皮類各種店內豐富陳列＝

イセ町四四
パレー商会
電話八四〇二番

十一月の特別奉仕
アルバム一千册會
優秀なる新製品　破格廉賣の蔵ザラへ品特選提供
賣り切れぬ內にお早く

美術額椽繪共壹圓均一提供
美しい額椽　名畫　アナタのルームに
是非……一枚……二枚……三枚

連鎖街心齋橋通
浪速町辻利ビル
常盤號
電22210番

毛皮新着大廉賣

銀キツネ、白キツネ、赤キツネ、カムチヤツカラツコ、カムチヤツカカワウソ、ショール種々、婦人毛皮外套、男子オーバ、皮外套、子供オーバ其他毛皮類各種

皆樣愈々お寒くなりました、何卒冬のお仕度は弊店に御用命下さいませ

シベリア毛皮商會
大山通六四（三越隣）電話三六五六番

青空ホテル（30）

近江帆三
吉邨二郎書

辛い園遊會（八）

「ちよつと君に賴みたいことがあるんだがなあ」

と、旗島が改まつてナヽ子にいつた。

「なあに？お金を貸せてつたつて駄目よ。今日は大枚二圓しかないんだから」

「はつきりいふなよ」

「ぢや、何よう」

「あのね、今日だけ、この辨天小僧の許婚者になつてくれないか」

「まあ、いやだ」

「いやだらうが、そこを枉げて賴むんだ。貫ア男一匹、後へ引かれなくなつてね。目下婚約中てえのを紹介しなくちやならなくなつたんだ。京王閣うらみの鞘當て、さ。賴む、一役買つてくれよ。いやかい？」

「いやぢやないけど、その役、お姉さんの方がはまり役だわ」

「どうしてさ」

「だつて、あんまり歳が違ひすぎるわ」

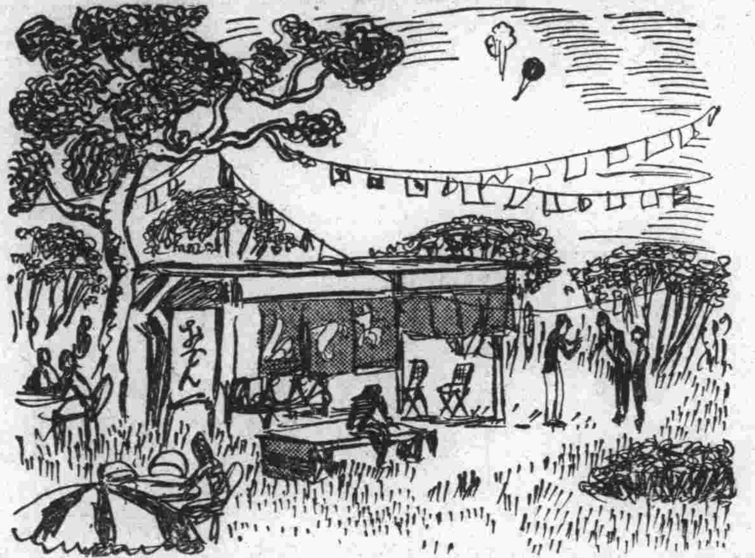

「わア、敗けたア」

と、那賀は頭を掻いた。

「それに、あたしが少しお喋りでせう。だから花嫁らしくないわ」

「それもさうだけどね。先方をあッといはすには君の方がいゝんだよ」

「それ、喜劇？」

「喜劇ぢやないよ、チヤンバラさ。怨みの鞘當だから」

「困つたわねえ」

那賀も出て來て、

「偉い！」

「ぢや、引受けちやはうかな」

「ぜひ一つ賴みますよ」

「ですけど、どんなことしますの？」

とナヽ子はちよつと心配らしく那賀に訊ねた。

「なあに、一しよに歩いてゐて下さればいゝんです」

「それ位なら出來るわ」

「ぢや君、早速演じたまへ」

と旗島は唆のかした。

「ちよつとむづかしいな。卽興劇だからなあ」

「大丈夫だよ。これが僕のワイフですとか何とかいへばいゝぢやないか」

「君も來てくれよ」

「僕がかい？」

旗島は、何しろ相手が惡るさんだから、簡單には引受けられない。低氣壓の威力は十分承知してゐる。しかし、ナヽ子から、

「いらつしやいよ。あなたがいらつしやらなけア、あたしも引受けないわ」

と駄々をこねられると、それ以上強引にきめつけるわけにもいかなくなつて

「ぢや一つ乘り出さう。だけど、僕はどこまでもオブザーバーだぜ」

と、暗に責任を轉嫁した。

そこで三人はお孝ちやんをその場に待たせておいて、さつきのおでん屋に出かけた。逸見さんは山路さんと一しよにまだそこで飲んでゐる筈だつた。

花火が間斷なしに、十月の蒼空にかんしやく玉をぶつけたやうに爆發した。コロンビヤの擴聲器が愉快な行進曲を園内に撒布した。茶番の囃しの音は、氏神の祭禮を聯想させる。

「何だか極りが惡いみたいだわ」

と、ナヽ子には花火の音も耳に入らなかつた。思ひは同じ那賀も默然として言葉もない。

「僕が先づ入つていつて、君たちをつれて來たやうにして紹介するよ」

旗島も今となつては、無難にこの芝居を演りとげるやうに取計らはねばならなかつた。

「よろしく賴む」

と那賀は神妙に服した。

ダンス教授　西通若狹町角湖東號三階
滿洲舞踏教師協會理事長
兼技術試驗委員長
小田壽

タオル　晒木綿
ハンカチ　金巾天竺
フロシキ　加工綿布
ネマキ　ふきん
シキフ　フトン綿
木綿羅紗　厚司　ズボン各種
各種作業服　毛布色々
並に御進物用御入用御注文に應じて迅速調進致します
大連市西通八二
（大）綾部商店
電二一六九一

Joy of the Taste
日本各地名産・珍物・
世界各國酒類・食料品・
十一月一日、二日、三日
菊乃餅賣出し
十六ケ箱入　三十五錢
大山通
宅の店
電話五一九九
澤龜
キング

お灸（キユウ）
東京健康社大連支部
胃腸、婦人病、脚氣、ろくまく、ぜんそく、血壓、肩腰の痛み、せきする神經痛、リウマチ、神經衰弱、醫藥其他で無效の難病
―宅療午前往療午後―
◎カツヱン灸宣傳の爲め當分療金半額
カツヱン灸本院
大連市西通電車道西廣場トキワ橋間南側
電話八八六四番（ハツパ六十四）
雜誌婦女界推奬　榮養活鹽水（市内は一壜でも御宅まで御屆け申します）

火鉢大特賣會開始
●火鉢の外セトモノ、漆器類
●世帶道具の謝恩賣出し
●如何に安いか品物を御覽下さい
大連市イワキ町一六（電話四四一九）
牧川洋行

流行の半ゑりとショール
裝身具一切
小間物類
桔梗屋
大連浪速町磐城町角　電三四三五
分店・浪速町大連百貨店入口

特許　中島式水管接手及消火栓一式
特許　中島式室内消火栓及和田式耐寒水道栓
御指定先
海軍省
滿洲國
滿鐵
關東廳
型錄贈呈

松尾工場滿洲代理店
鳥羽洋行
大連・奉天・新京

クツダコ
ヴエリクローム
フヰルムパツク

DEVELOPED BEFORE JAN 1933
12 Exposures
2¼ x 3¼ in. (6 x 9 cm)
Kodak
Verichrome
Film Pack
For use in Film Pack cameras or in Plate cameras with film pack adapter.
Made in U.S.A. by
EASTMAN KODAK COMPANY
ROCHESTER, N.Y.
Trade Marks Reg. U.S. Pat. Off.
No. V620
Kodak Film Pack

感光乳劑が高速度と遲速度の二重塗布になつて居りますから露出過不足を矯正し春夏秋冬、日向日蔭の區別なく光輝部、暗部のデテイルを極めて鮮明に現はしハレーショシ（ぼけ）を絶對に防止致します。
ヴエリクロームは必ず良い結果を生みますから無駄なくして結局經濟的となり寫眞の興味を增進致します。
イーストマンコダツク會社

イリコ　タケノコ（鑵詰）新入荷
原產地より直輸入に付價格は
絶對低廉、品質最優良
御注文は多少に係らず御用命願ます
尙ほ五百貫以上の御注文は特に御相談に應じます
大連市信濃町一三八
（ス）下村商店貿易部
電話四五六六番

慢性の田虫いんきん水虫に
ぬか油の主成分　セイビ
かゆみ・いたみはすぐとまる
大連若狹町三一（西通入口）

專門
科器尿泌
科毒梅膚皮
科ンゲトンレ
尾形醫院
医学博士　尾形一郎
入院室完備　電七七七六

桐タンス
御買上の御方は製造元にかぎります
三尺三方桐三重　十九圓より
四尺三方桐三重　四十四圓より
三尺四方桐三重　三十圓より
四尺四方桐三重　四十七圓より
三尺一寸總桐三重　四十三圓より
四尺總桐三重　七十二圓より
桐簞笥
銘木
床材

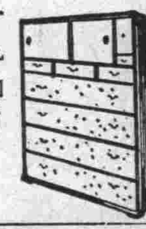

合資會社　近藤商會
大連市若狹町一八三電話八六一六番

性病
梅毒淋病
軟性下疳
皮膚病
野中醫院
大連吉野町二五・電六四四一

内科　小兒科
入院應需
大連市吉野町三番地
桐原医院
電話四二九一

健康美の秋
クラブ齒磨

運動によし勉强によし
朝と晩のクラブ齒磨で
元氣と氣分一新の秋！

美味　滋養　ぶどう酒
赤玉ポートワイン

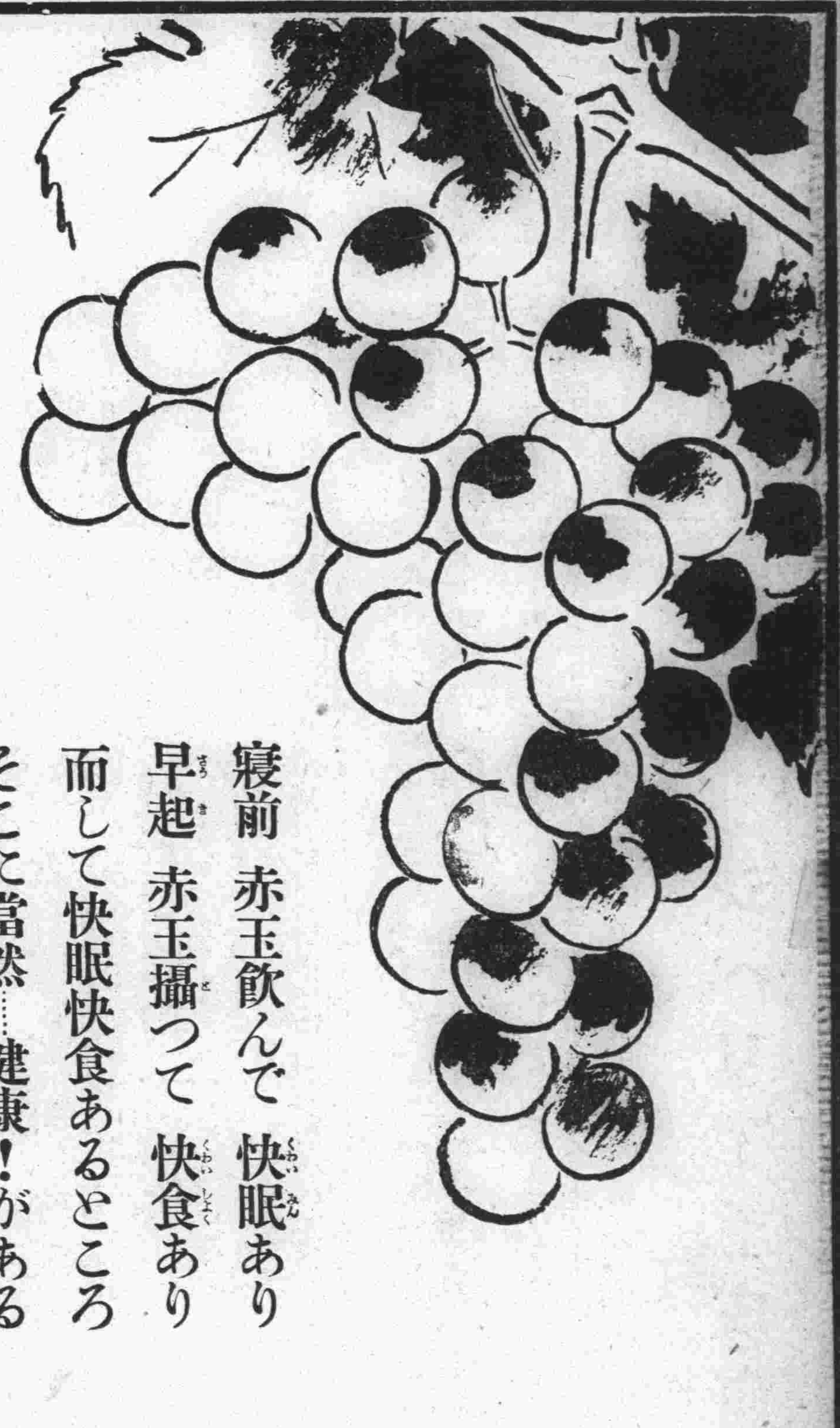

寢前　赤玉飮んで　快眠あり
早起　赤玉攝つて　快食あり
而して快眠快食あるところ
そこに當然……健康！がある

472

滿洲日報
明治卅八年十二月十五日第三種郵便物認可
號外
昭和八年十一月三日
發行人 鈴木 昇
編輯人 橋本喜代治
印刷人 本村武盛
大連市東公園町卅一番地
發行所 滿洲日報社

銀行券偽造事件の全貌白日下へ

大房身の一軒屋に密造工場を設く
本年四月ごろから既に着手
大阪では大量偽造か

交通銀行紙幣偽造問題は大連署司法、高等兩係の徹宵大活動により三日午前三時果然大連市外大房身に密造工場を設け大規模の下に偽造に取りかゝつてゐる本據を遂に突き止めるに至り、事件の全貌は白日の下に曝け出された――即ち大連市聖德街二丁目居住大阪市天王寺區小宮町四三武田勝三郎（五〇）は本年一月大阪南區今里居住伊藤某より大阪市内某所において密造中の偽造の交通銀行紙幣の買取方の交渉を受けて上阪し約一ケ月滯在中、自分の手で偽造を決意し妻の實弟栃木縣上都賀郡鹿沼町鈴木寅吉（三〇）を同伴し大阪で偽造せる十圓券紙幣六十枚を買ひ入れて歸連、其の後大阪より印刷機械を取り寄せ市外大房身に支那家屋を借入れて密造工場を設け妻の實弟鈴木と市内濱速町入江佐五郎方加藤新吉（四〇）を引き入れて本年四月頃より紙幣偽造に着手したものであるが首魁武田の自白によると彼等の手で製造した紙幣は二百數十枚で殆ど大連市内に密賣してゐる旨を自供してゐるが當局ではなほ大量の偽造紙幣が市中に隱匿されてある見込みで續々共犯者を檢擧三日午前五時に至るも刑事隊は八方に飛んでゐる、なほ五十萬圓と傳へられる大量紙幣は大阪方面に於て密造されてゐる疑ひいよ〳〵濃厚となり大連署では三日拂曉大阪府刑事課に手配した

印刷機械を解體
大人貨物自動車々庫に隱匿
首魁武田の狼狽振り

贋紙幣製造を大連署に探知されたと知るや首魁武田は加藤、鈴木兩名をして一週間前大房身工場から石版刷機械を解體、數個の菰包みとして大連に持歸り市内若狹町大人貨物自動車々庫に隱匿してゐた旨を自白、三日午前五時ごろ庄司刑事部長一隊の手で大連署へ押收された、また紙幣の模樣を描いた毛筆ブンマワシ等は加藤の居住先入江方から押收されたが、これで殆ど證據物件の押收を終りさらに密造工場の家宅捜査を行ふべく刑事隊は自動車を連ねれ三日拂曉大房身へ向け急行した

沒收された印刷機械

首魁 武田勝三郎

夜を撤し共犯を續々と檢擧す
天津へも逃亡者現る

主魁武田勝三郎（五〇）の命により武田の義弟鈴木寅吉（三〇）と贋紙幣の製造に從事した中心人物市内濱速町入江佐五郎方加藤新吉（四〇）檢擧のため三日午前四時ごろ春日刑事部長、岩田刑事が入江方に踏み込んだが心臟病のため拘引不能にあり臨床訊問を行つて引揚げたが偽造紙幣のブローカーは多數に上り二日夜から三日午前五時までに市内伏見臺西區町内會會計係上條金四郎（三〇）市内二葉町一〇八番地則本源次（四九）市内濱速町入江佐五郎（五九）及び外數名の日滿人を檢擧し贋紙幣の行使先に就き嚴重追窮中である、一方天津方面とも密接な連絡あり事件發覺を見越して逃走した大串某、服部某取押へ方につき同地領事館警察に手配した

早くも感知し紙幣を燒却
ブローカーの入江

一味の自白以外に大連市外大房身で密造した贋紙幣は相當大量で何れかに隱匿してゐる見込みで引續き捜査中であるが、主魁武田が自白した二百數十枚の十圓券贋紙幣の賣捌き及び行使先につき目下全力を擧げて捜査してゐるが三日午前四時三十分ごろ市内濱速町入江佐太郎が百枚の贋紙幣を買ひ求めてゐる事實を突き止め家宅捜索を行つたが既に事件發覺を知つて燒却した後であつた、日本人ブローカーの手先となつて贋紙幣を行使したのは主として滿洲人であるらしく大連署では三日拂曉刑事巡補の非常召集を行ひ支那人兩替店錢莊方面に就き細密な内偵の歩を進めてゐる

滿洲人關係に手入れを始む
今曉まづ一人を逮捕

入江の連行によつて日本人關係者に對する捜査は一段落となつたので直に引つゞき滿洲人關係に手を入れることになつた司法係では午前四時半刑事巡捕の非常召集を行ひ、遠藤刑事先導となつて市内王陽街八番地精工社に、山東省安邱縣生れ王倫財（三七）の寢込みを襲ひ有無をいはさず逮捕すると同時に家宅捜査を行つた結果、偽造紙幣八枚を發見、本署に引き揚げて嚴重取調べを行つたが、王倫財の自白によつて王は則本を通じて偽造紙幣五十枚を百五十圓に買受けこれを行使してゐたことが判明したなほ王の自供によつて更に支那人關係者の新人物が判明したので刑事巡捕隊は更に嚴宵行使犯人の逮捕に當つた

偽造紙幣の回收に奔走
非常召集をし

市中に散らばつた偽造交通銀行券はいまのところ一味の供述が區々で判然とした數字をあげられないがブローカーの手から既に市中商人の手に偽造とは知らず移されてゐるものと見込をつけ大連署司法係では三日午前四時半一齊に巡捕の招集を行ひそれ〴〵手分けの上殆ど虱つぶし的に市中兩替店並びに支那側商人間を調査し偽造紙幣を回收する事となつた

滿博福券失權

滿博福券當籤景品を支拂期間に受領しなかつたため失權したもの六千七百二十四圓に達し、そのなかには五百圓當籤を見逃してゐる鷹揚な者もあつた、なほ右金額は景品總額の五分に當る

秘密工場地は大房身の官有地
岡田猛馬氏の貸下土地内

大房身の秘密工場に關して首領武田勝三郎は唯大房身の滿人百姓小屋を借り受けてゐたとのみ語つてゐたが嚴重取調べの結果、意外にも秘密工場は大房身の官有地で前滿洲青年聯盟幹部として活躍した岡田猛馬氏の貸下げ土地内の百姓家であることが判明した、同時に岡田猛馬氏と武田とが姻戚關係にあることが判明した、即ち武田の陳述する處によれば岡田氏夫人は武田の妻及び鈴木と實の三人姉弟であるとのことで、或ひは岡田氏との姻戚關係に賴つて特に秘密工場を大房身の岡田氏所有地に選び岡田氏には内密で氏の名に隱れて紙幣偽造を敢行してゐたものではないかとも見られてゐる

本社記者活躍
機械隱匿場所を
逸早く發見する

おとりを使つて松下を逮捕したことに端を發して芋蔓式に關係者を本署に連行、遂に張本人武田を逮捕した司法係では武田を嚴重取調べの結果、紙幣偽造に使用した印刷機械は既に大房身の秘密工場より大人貨物自動車會社の手によつて大連に搬入、市内越後町の香港バンク橫大人會社貨物倉庫内に隱匿されてゐることが判明、午前五時庄司刑事部長自ら刑事隊を率ゐて隱匿現場に急行した、これより先き本社では逸早く印刷機隱匿の事實を知り記者並びに寫眞班は刑事隊より一足早く現場に赴いてゐたが、遲れて到着した刑事隊に應援、印刷機の發見に當つた結果小型版石材三個、手刷り印刷機一臺及び附屬品を發見、これ等の證據品を大連署自動車及び本社自動車に分載大連署に引揚げたが印刷機は殆ど完全に附屬品も發見されたので秘密工場には早一物も殘されてゐないものと見られてゐる

夜間飛行成功
ゆうべ大阪を出發した豐島機
無事羽田に着陸す

【羽田三日發國通】東京、大阪間最初の定期夜間飛行はその第一歩を印すべく十八キロの郵便物を搭載して二日午後六時大阪を出發した、日本航空會社の豐島飛行機は同八時三分無事羽田に着陸した

元の枝へ
櫻内辰郎氏に春來らん

【東京特電二日發】櫻内辰郎氏の長女本子孃の自殺事件は上流社會の家庭悲劇として當時各方面より注視されその結果は明枝夫人の離籍となり、夫人は澁谷の侘住まひに愛兒四人と共によき母としての生活を送つてゐた、この明枝夫人のよき母の生活は夫人を繞る知己名流夫人の同情を集め三日の夫人の誕生日に明枝夫人を慰める會を催す事になつた、之は要港部司令官枝原夫人等發起人となり同夫人は一日大連に向ひ明枝夫人の生活心境を辰郎氏に傳へるべく出發した、かくて元の枝へ蘇へる辰郎氏とよき母明枝夫人とは再びもとの生活に還るべく本子孃の靈の慰められるのも近からんと夫妻の知己は待望してゐる

工專の寮祭り
けふ明治節佳節に

工專自治寮内では早くから醫大工大各豫科の寮祭りの如き記念祭を催すべく種々協議し準備中であつたが愈々機熟し、十一月三日明治節の佳節を卜して盛大に擧行されることに決定した、當日は午前九時より午後四時迄、寮内各室にそれぞれ得意の飾物をなして一般觀客に投票を願ふ事になつてゐる内容は各々極秘に附せられてゐるが何しろ本寮最初の催しであり、學生の意氣込みも非常なものであるから、必ずや奇想天外な物續出し觀客をして噴飯に耐へざらしむる物多かるべく學生々活の妙味を如實に表現するであらう

生活相談座談會
大連始め沿線各地で
滿鐵社員會相談部が

滿鐵社員會相談部では時節柄滿鐵社員の福祉増進、生活改善に資することを目的に大連はじめ沿線各地で生活相談座談會を開くこととなり一日これが盡力方について各地聯合會に依賴狀を發送した、座談會は本月上旬中に大連を皮切りに沿線各地方事務所所在地、撫順および吉林、ハルビン等で催す豫定であるが必要の場合は家庭の主婦の出席も歡迎の筈で話題および參加資格は左の通りで關係方面に通知した

△話題 一、衣食住に關する事項（家庭生活上のあらゆる問題）
二、子女教養に關する事項（環境、遊學、結婚、健康等）
三、勤務に關する事項（特に不便を感ずる點）
四、現地として特殊的なる生活上の利害に伴ふ問題
△參加者 箇所長級より傭員級までで成るべく所屬別に各階級を代表せしめ人員は十五名以内で忌憚ない所信を披瀝し得る人

總局國線の切符代賣
ビューローで

【奉天電話】鐵路總局國線の切符代賣は十一月一日からジャパン・ツーリスト・ビューローで特約成立し全滿のビューローは勿論のこと北平、天津等でもこれを代賣するとなほ青島ビューローは滿鐵と國線經由の北鮮線のものも取次代賣する

血塗れ男絶命

去月二十八日午前九時二十分頃黄金町派出所員に擧動不審にて取調べられた血まみれの自殺未遂男大阪商船ふすりい丸機關部員山下武彦（三）はその後赤十字病院に入院加療中だつたが、二日朝八時四十分遂に絶命した

滿洲側振ふ
陸上選手權
大會第二日

【東京特電二日發】全日本陸上選手權大會第二日前夜の雨のためグラウンドコンデンヨン惡しく期待された好記錄出でず女子競技に日本新記錄があつたのみ、滿洲選手は昨日病癒えた米津を迎へて氣勢頓に揚り先づ高障碍第一豫選で米津一位となり入選したのを始めとし百米第一豫選F組で光田は南部等と組みスタート惡かつたが一一秒五で三等となる、千五百米豫選ではA組に濱田出場二周までラストに居たが三周目に拔き出して四位となり最終回のラストコーナーでトップに出で餘裕を見せた、此のB組では權が始めラストで居たが、徐々に拔いてラストスパートで二位の金を拔き朝倉に次いで二位に入選、走高跳は出場者十九名、一米六五から開始八五に殘つた者は滿洲の竹内外六名で此の中六名迄之を越えて接戰となり八九となつて早稻田の安達が二回目に越えたのみで他は振はず、竹内はフイルド差が過ぎて利き足利かず他の四名と共に二等となる、四百米では豫選のF組に出た井上は始め三位にあつたがストレートで東海の柴田を拔き二位に入選又二百米ではA組に井上が二十三秒五で三位となり光田は組を間違へたとの理由で三位になつてオミットされた

追加記錄百米 光田 一一秒
四百米 井上 五一秒七
千五百米 濱田四分十五秒
權 四分十八秒八

陸上競技成績

【東京二日發國通】

▲一般百米第一豫選
F組 三着光田五郎（滿洲）十一秒五

▲一般千五百米豫選
A組 一着濱田常盛（滿洲）四分十五秒
B組 二着權泰夏（滿洲）四分十八秒八

▲百十米高障碍豫選
F組 一着米津午郎（滿洲）十六秒四

▲女子八百米決勝
一、眞木ウン（山形高女）二分三十一秒四
二、中村勝子（北海高女）二分三十二秒一
三、井戸田きよ子（淑德高女）二分三十四秒一
（以上三者日本新記錄）

▲女子二百米繼走決勝
一、名古屋高女（前田、近藤、渡邊、木村）二十六秒三
二、新潟高女
三、廣島高女

▲女子圓盤投決勝
一等 石津光惠（關東女子體專）三十六米七三（日本新記錄）
二等 峰島秀（關東女子體專）三十一米五十六
三等 吉田艶子（近畿、大丸俱樂部）

▲女子百米決勝
一等 渡邊すみ子（名古屋高女）十二秒六
二等 柴田たか（山形女師）十三秒一
三等 牧野幸子（近畿）十三秒四

中等ホツケー

【東京二日發國通】神宮競技ホッケー全國中等學校決勝戰は二對零で名古屋商業が札幌商業を破り連續優勝

庭球單試合

【東京二日發國通】神宮庭球（軟球）大學高專單試合決勝（昨日の續き）先田（早大）五―三增田（中央大）

明石中學勝つ

【東京二日發國通】神宮選拔中等野球準決勝明石對大正は二日午後零時二分から神宮球場で大正中學先攻に開始、結局三A對一で明石勝つ、閉戰二時二分

銃劍道成績

【東京二日發國通】神宮競技銃劍道第二日、在鄉軍人銃劍道成績左の如し

勝	負
早瀨（旅順）	田村（高崎）
早瀨（旅順）	吉田（釧路）

土肥原少將

新任奉天特務機關長土肥原賢二少將は二日午後四時二十分發列車にて赴奉した

金井書伯個展

明治畫壇の一先鋒川端玉章畫伯に師事しよく其の畫傾を解譯表現してゐる金井廣章氏の花鳥山水半切畫展覽會は十一月四五六日三日間濱速町幾久屋三階ホールで開催するが主として水墨畫多く堅いが品格ある墨氣を紙本の持つ特種性によく驅使し效果を收めてゐる、其他淡彩畫もあり出品點數五十點の由

志賀式特許品發賣

本社經理局に八ケ年勤續した佐々木丈作氏は今回退社、市内西通り小島ビルにて志賀式特許品の製造販賣を開始し好評を博してゐると

滿洲日報
十一月二日發行
發行人 鈴木昇
編輯人 橋本喜代治
印刷人 本村武盛
大連市東公園町三十一番地
發行所 株式會社滿洲日報社

履物はスピード

關東軍・滿鐵協定案を 四省會議で可否檢討

滿鐵改組と拓務省方針

【東京特電二日發】滿鐵改革案について拓務省は既報の如く一つに關東軍と滿鐵との協議の進展を俟ち、その結果により適當の對策を執らうとしてゐる、從つて未だ滿鐵の正副總裁に上京を促したことはないが、關東軍との協定案が出來たならば總裁か副總裁がこれを携へて上京するものと豫期し、その結果拓務省において一應審議の上陸軍、外務、大藏三省と共に四省會議を開きこれを實行すべきか否やを決する段取りとなつてゐる

特務部案に基き

滿鐵が細目案を作成

滿鐵改組問題は政治問題化し中央において主として論議されるに至り、地先の滿洲においては表面鳴りを潛めたが、實質的には潛行的に進展しつゝある模樣である、即ち十月二十八日急遽新京より來連した八田副總裁と密談した沼田中佐の使命については種々の臆測が行はれてゐるが、最近に至り、右は特務部のホールデング・カンパニー案を既定の方針としてこれに基づき細目案の作成方を滿鐵重役側に一任したものと信ぜられるに至つた、この細目案は大綱案よりも實際には複雜且つ困難であるので急速な立案は容易でないと見られてゐるが、とにかく大體の形勢において滿鐵改組問題は漸次具體化の方向に向つて進みつゝありとの觀測が專らである、なほ八田副總裁は滿洲電氣協會の要務をも兼ねて五、六日ごろ新京に赴くので同地において小磯參謀長と會見本問題に關し重要打合せをなすものと見られてゐる

“我等の行動は 國家的良心から發動”

きのふ社員會代表の説明を 菱刈軍司令官諒承

滿鐵社員會の伊藤幹事長以下常任幹事五名が菱刈軍司令官と長官々邸において會見したことは既報所報のごとくであるが、一行は夕食後更に司令官を中心に歡談し午後八時半辭去した、夕食後の會談において滿鐵改組問題に觸れたが、社員會側より社員會の內容や使命を説明した後、左のごとく意見を述ぶるところがあつた

一、滿洲は經濟工作期に入つたが經濟工作は經濟人にやらせるのが本筋でその方が能率的である

二、滿鐵改組問題は國家的大事業だから專門家の衆智を集めて愼重になす必要があると信ずる

三、社員に取つては滿鐵は身命を賭して築き上げた事業であり、今後も運命を共にする決心を持つてゐる、この社員に喜んで協力させるのと、不滿で動かせるのとは滿洲の經濟工作に非常な相違を生ぜしむるであらう

四、今次の我ら社員會の行動は徹頭徹尾國家的良心から發動したもので、全社員はこの點において一致團結し宣言に同意すると共に今後の成行を監視してゐる

これに對し菱刈將軍は社員會の眞意を諒承するところあつた

社員會の宣言に 支持と激勵

沿線社員團體から

滿鐵社員會の全滿各地の聯合會および支部は第十回評議員會に出席した評議員の歸任を俟つて大會の狀況を聽取しそれ〴〵意見の交換を行つてゐるが、各地聯合會および有志より續々本部に電報を寄せてゐる、一日に到達した主なる電報は左のごとくである

▲大石橋聯合會發　明治大帝の御遺產にして國民血肉の結晶たる我滿鐵會社の危急存亡の秋に際し盡忠報國の至誠に燃ゆる我等三萬社員は敢然起ちて之が擁護に身命を賭せる伊藤幹事長並に各位の御努力に對し深甚の謝意と最大の贊意を表すると共に如何なる支援をも惜まざる覺悟を有す、右大石橋聯合會の總意を電す

▲營口聯合會發　當會は十月三十日急遽役員會を開催して評議員會に出席當會評議員の報告を聽き今回會社改造問題に對する本部役員會の御努力に對し深く感謝すると共に各自大いに感奮せしめらるゝところあり、右決議は當聯合會の名に於て昨朝不取敢電せるが尚近く聯合會總會を開催して本問題に對する一般會員の認識を深からしむると共に益々團結を鞏固にし目的の貫徹に協力する覺悟あり本部情報は最大もらさず通報ありたし、尚當聯合會の情報も追次通報す

▲大石橋聯合會發　三十一日午後四時より改造問題に關し緊急役員會を開催し左の事項につき協議實施せり

一、幹事長に當會の總意を電す

二、各聯合會に右電を通知す

三、來る四日午後六時より總會を開き本部の應援を得て會員の演說會を開き改造問題につき一致團結を計る、尚本問題の最惡の場合をも考慮熟議せり、刻々本部よりの電は其都度會員全部に速報しつゝあり

▲奉天聯合會發　奉天聯合會に於ては滿鐵改造問題に關し本日評議員會開催し大連に出席せる代表よりの報告を聽取せり此の問題に對する社員會の宣言に對し滿場一致贊成せり尚一層目的の貫徹に邁進せられむことを乞ふ

▲大石橋聯合會發　四日午後六時より社員大會を開き會員の一致團結を圖らんとす、若し幹事長の御來席應援を乞ふ、若し幹事長差支のときは是非代理の御派遣乞ふ、返

▲地第十六分會發　社員會宣言書の趣旨達成の爲に一層の御健鬪を祈る地第十六分會一同（熊岳城、農試、農實）

▲鞍山聯合會長發　我が三萬社員を代表し關東軍司令官と會見せらるゝに當り本聯合會は幹事長並に常任幹事各位が宣言の趣旨を體し公正勇邁よく大局に善處せられむことを熱望す

▲撫順聯合會發　今や當社は興亡の岐路に立ち當聯合會は宣言の趣旨を高調し一致協力特別委員會の主張を支持し今後の活躍を祈願し茲に幹事長並に各員に滿腔の敬意と深甚なる謝意を表す

中央軍砲兵隊

【天津特電二日發】中央軍の砲兵二個大隊は一日天津通過華東に向ひ擾亂の匪賊討伐に參加した、これにより匪賊の殲滅近しと見られてゐる

南支排日薄らぐ

浙江財閥も對滿投資希望

反共聯盟の 內藤氏視察談

國際反共產運動促進の急務を提唱し東亞を結ぶ國際反共聯盟を組成するため約一ケ月に亙つて南支一帶を視察、上海にこれが支部を設立し二日入港の大連丸で同聯盟主唱者內藤順太郎氏が來滿した、同氏は南支における農村問題殊に共產運動に關し一見識を有するものであるが船中語る

長江筋を約一ケ月に亙り廻つて來た、積極的ではないが、排日氣運薄らぎ漢口から武昌の外部まで女連れでピクニックが出來るまで一般人氣はやわらいでゐた、しかし農村は豐作ではあつたが出廻りが色々な原因で遲れてゐる、こゝに今年も水害がありこたへてゐるやうに見受けられた、次に共匪に對しては蔣介石氏はいよ〳〵第六次討伐を行ひ大兵をつかつて包圍中だが、討伐成績は相變らず大したものが期待されない、從來共產黨は都會地を覗いてゐたが、都會と工人のみではそこに帝國主義資本主義軍閥等種々な思想が交流して共產主義の發達ののぞみがたい事が明かになつたので、むしろ農村に潛入せよと地主階級に食ひ込み奪略した土地は小作人に均分して人氣をあつめグン〳〵赤手でおさめて行き、瑞金に第一本部をおいてあなどり難い勢力を增して來たものである福建省では十九路軍と共產軍が對峙してゐるが結局人民は十九路軍を嫌つてゐる現狀にある、面白いのは芝罘にあつて勢力を占めてゐた劉珍年軍が裸にされて十月二十五日ごろ追放の憂目にあつてゐた、今度來た用件は國際反共產聯盟の運動の爲であるが、ハルビン迄行くつもりだ滿洲は一年ぶりだが最近浙江財閥が滿洲に投資せんとする傾向があるやうに聞いたが、むしろ自分はかうした金融財閥でなく廣東、福建の事業財閥である華僑が進出したら好いだらうと思つてゐる

蘇聯の航空團體 愈よ赤衛軍化

反面に反勞農熱濃厚

【新京特電】モスクワに中央ソウエートを有するオソワウイヤヒム（官民合同航空團體）は昨年二月中央評議員會第三回大會において根本的改組後純然たる軍事團體と化し、從來オソワウイヤヒムの事業中に加へられてゐた家畜の消毒、耕作地害蟲の除去等々直接國防に關係を有たないものはこれを全部除去して靑年に對する軍事教練、在鄕軍人に對する軍事上の新知識向上、一般住民への軍隊化普及に全力を傾注し、假想敵の空襲科學戰機械化部隊に對する動作の訓練などの任務に轉化するに至つた、かくしてオソワウイヤヒムは民間における個人的のものでなく國民的に多數の人員改革の財力及び軍隊幹部教育の學校などを整備し赤衛軍當局者をして豫備隊訓練に對する後顧の憂ひなからしめるだけの强大な所謂ソ聯國を護る第二の

赤衛軍と

なつた譯であるが然るにこの軍の擴充に對する反面には反ソウエート分子が細胞組織を以て全國的に瀰漫しつゝあることも見逃せないことである、勿論如何なる場所、如何なる場合においてもこれを公然口に出すが如き不用意は許されてゐないが、この反ソウエート政治談話は家庭團欒中に最も好條件の時においてのみ行はれてゐる、しかし不況のどん底にあるソ聯國內の昨今は從來と異つて一家屋內に數家族が同居してゐる事實から神經質的に隣室への注意を拂はねばならぬ場合が多いので、反ソウエート政治談といつても多くは私語の交換に過ぎず

過激派の

默的行爲から生れる民衆の怨嗟不滿國家統治の不能、經濟的無力などから他國にある同胞の生活の噂等々更に有識者間には將來の政體を如何にすべきか、何人を以て過激派に交替せしむべきか等も相當有力に話題に上せられてゐるが、帝政の復活はやはり猛烈に反對されてゐる模樣である

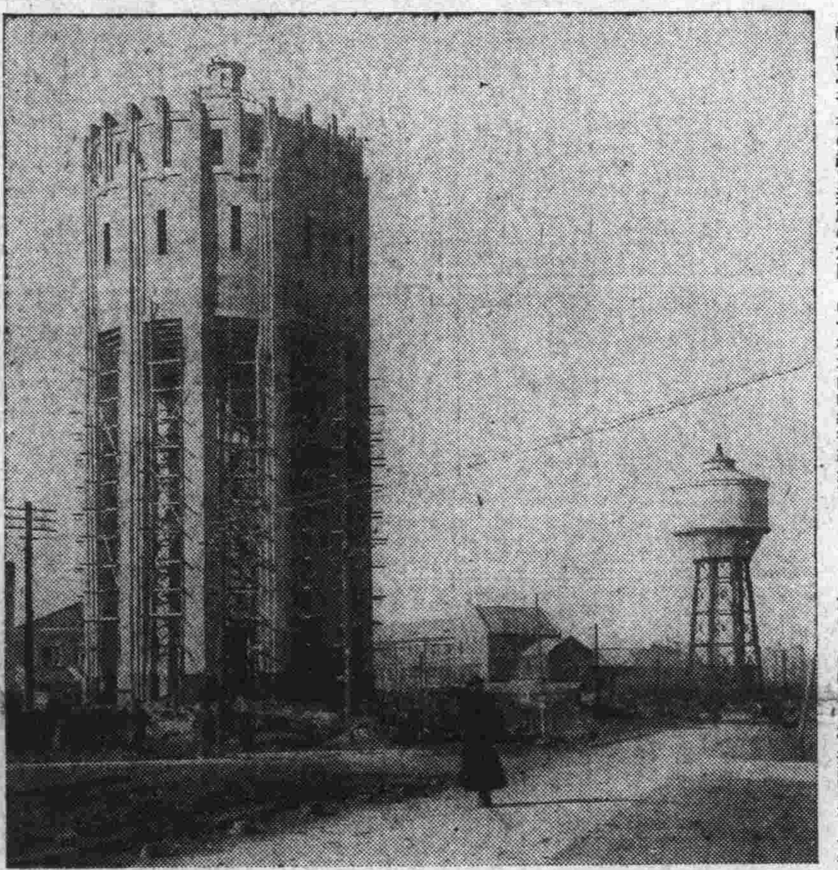

滿洲最大の新京水道タンク

滿鐵新京地方事務所が十餘萬圓を以て六月起工したタンクは愈々工事も終つて十一月より使用を開始した、このタンクは地上百尺の高塔にタンクを置き水量千立方米を一日六回水上げして六萬人に給水出來るといふ滿洲における最大のもので水槽內は疊敷にして七十疊敷けるといふすばらしいものだ、これで新京人も水の心配が無くなるだらう【寫眞は新しく出來た給水塔、向ふは舊タンク】

有田駐白大使 親任式

【東京二日發國通】天皇陛下には二日午前十時宮中鳳凰間に出御、齋藤首相侍立の上、特命全權大使の親任式を行はせられ、前外務次官有田八郎氏に親任の勅語を賜はつた、なほベルギー國駐劄仰付けられ辭令は同時に內閣より發表された

水路會議準備

蘇聯委員活躍

【新京電話】滿蘇水路會議ソウエート側委員ズボフ氏は既に十月九日以來ヴラゴエに到着し、種々準備をなしつゝあるが、先月三十日突如ハルビンに現れ關係方面と頻に協議をなしてゐるもの〻如くであるが、仄聞するにソウエート委員側に變更を來し多少の增員もされるものと見られてゐる

松山社長歸社

去月二十五日東滿及び北鮮地方視察の旅に上つた松山本社々長は新京より京圖線を東走して圖們に一泊、それより雄基港より羅津に向ひ二日間に亘りて築港、隧道、都市建設等の現況を視察して二十八日淸津より朱乙溫泉に到りて旅塵一洗、三十日京城に出で宇垣總督その他と會見二泊の上奉天廻り列車にて二日午前七時四十分大連驛着歸社した

滿鐵總務部關係 課係の部屋割

滿鐵正副總裁および秘書役の本館三階移轉に伴ふ總務部關係課係室の移轉は左の如く決定した▲現總裁室は重役二名（十河、村上）▲現副總裁室は重役二名（山西、竹中）▲現總裁應接室は其他重役（山崎、宇佐美、河本伍堂、斯波）▲現秘書係室は一部文書課長一部總務部長應接室▲現重役室は庶務課人事庶務係▲現庶務課人事庶務係室は秘書係▲なほ涉外係は文書課の室に合併し、その殘室はタイピストプールを擴張▲現總務部長室と庶務課長室は入替り

人事

▲中川四郎氏（滿鐵港灣課技手）二日入港のたこま丸にて歸連
▲平野馨氏（山海關稅關長）二日午前九時發のはとにて赴任
▲兼井湖臣氏（金福鐵路支配人）二日上り機にて京城へ
▲松山忠二郎氏（滿日社長）二日午前七時四十分大連驛着歸社

于上將一行を 陸相招待

【東京二日發國通】荒木陸相は一日午後五時半から陸相官邸に在京の滿洲國上將于芷山氏一行を招待晩餐會を催し、陸軍側から植田參謀次長、柳川次官以下各局長列席荒木陸相の歡迎の辭に對し、于芷山上將謝辭を述べ、日滿兩國の交驩を行ひ同八時半散會した

蛇角

◇

改造問題でも四省會議、五相會議の轍だけは踏むな。

◇

エチオピア王子の求婚、現代お伽噺のお姫樣は誰。

◇

ニチ、エチ兩國は世界の戀國、この緣談纏め度いものだ。

◇

文字通りのふてい鮮人も、蛇蝎の前には小さくなる。

◇

夜寒の戶あくれば歸る大細も。

社告

明三日明治節奉祝のため休業致し候につき同日夕刊（四日附）並に四日附朝刊は休刊仕り候間御諒承願上候

十一月二日　滿洲日報社

滿鐵改組問題

（七）

軍部案の再吟味

日本資本進出の契機

日笠芳太郎

前掲の所說は滿鐵問題といふよりも、傍系會社の運用問題といふ方が當るが既成事業の三分の二の株式開放—小株主に限る移讓は、最も重要性を有する內地資本家招來を置去りにしてゐる。滿鐵傍系事業の分離は、分離に依る滿鐵の整理も必要であるけれども、其重點は事業開放に依る內地資本家の誘導である。臆病なる資本は蓋然一樣の手段では容易に出て來ないから、安全なる既成事業を以てその端緒を開くことを最も效果的とする。殊に滿鐵は滿洲における各種事業を壟斷し、內地資本家や事業家を寄せつけぬといふ批難がある際、自ら進んで門戶を開放するを可とするので、その目指す所は金融資本の動員である。滿鐵が事業網を張り內地資本の進出を妨げてゐるのか、又は內地の資本家事業家等が容易に出て來ぬから、滿鐵が餘儀なく各種事業に當るのか？そんなことを今更水掛論しても始まらないから、先づ滿鐵の既成事業開放を以て、內地資本の進出を助成することを提唱とする。

◇

往年內地銀行團が滿洲視察に來た時の結論は「滿洲に投資物件なし」といふので、關東州と附屬地の勢力圈內を指すものではあるが、甚だ面白からざる結果であつた。しかし事態一變の今日であるから、今度來た銀行團の考察も自ら進化してゐる筈で、現に滿洲國の建國公債三千萬圓を引受けてゐるし、又航空會社の住友、奉天造兵所の三井、大倉及び新設石油會社の內地當業者の如く、漸く滿洲に對する內地資本の動向を示唆する事實が現はれて來た。此時に當り日本金融資本の動員を誘ふ工作として、滿鐵の既成事業を俎上に橫たへることは、最も要領を得た方法で、滿洲國が資本主義の弊害を認めて、國家統制を基調とする企業方針を執つてゐる際、日本資本主義が直に現地に卽する事業に直面する唯一有效の手段である。勿論修正されざる資本主義は、不正の介入なきものも自由獨占の弊を避くるため、未だ進出すべき時機でないとするならば、それ迄のことである。がしかしそれでは日本經濟界の現狀を以てしては、日滿ブロックの構成は不可能となるので、何事も國家機關の發動の外途がなくなる。

◇

滿鐵增資株の割當に關する一部の主張によれば、現狀において日本資本主義を迎へることは、滿洲經濟開發の根本方針と一致せざるものがあると認めてゐるやうだ。然るに日本經濟の國際的進化は、今や全世界に展開して地球を狹しと最も勇敢に進出してゐる。この商業開拓は渾圓球上の隅々迄行き渡り、當時に於ける經濟戰線は、殘る隈なく伸張されてゐる。倫敦經濟會議における帝國の地位、又近くは印度における會商等々、商業戰による日本の國際的經濟は決して日滿ブロックに膠着する事を許さない加速度の進化を遂げてゐる。而も日滿ブロックは之を支那に推及し、日滿支の提携を以て東亞全局の聯絡を意圖すべく、端的に日滿間の經濟工作に據ることの狹小なる事實を語つてゐるので、東亞全面の跳躍を要求してゐる。故にその基調を成す滿洲の工作に當り、滿鐵の既成事業を以て先づ內地資本との合流を愬へ、又滿鐵は滿洲における經濟的新使命を强化すると共に、近くは山東及び北支關係を展望し、又支那全局に視角を擴大する必要がある。

◇

內地金融資本の滿洲に關する動向を重視し、同時に滿鐵の解體に當りて如上の認識を加ふることは區々たる問題の經緯等を超越して最も重要性を有する至重の國策であらねばならぬ。事例を大連汽船に取ると、日本の郵船商船等と聯繫する一方支那の海運界を視角に映じ、招商局が外國資本を入れて對日强化を圖るが如き情勢を排撃し日滿支の聯絡を以て先づ東亞の制海權を把握する前程を有たねばならぬ。日滿汽船が排日のために喘ぎつゝあるが如き近狀は、實に慘憺たるもので、これ等の事態を挽回する基幹的工作に關し、滿鐵問題を契機として大いに考慮すべき重大案件を擁してゐる。要するに日滿ブロックの自給自足に膠着することを戒め、世界の大勢に應じて東亞全局の將來に處する大策に關し、若しも分裂主義を執るが如きこともあらば、世界航路の大汽船を大連航路の暗礁で壞すのと同じだ。

東天紅 （240）

田中純
林一三 畫

轉向（七）

「ところが、鮎子さんは今、その絕交狀を取消したいと言つてらつしやるのだけれど」

文子が言つた。

「絕交狀を取消してどうしたいと言ふのです」

「つまり、元通りに、あなたの婚約者となりたいとおつしやるのよ」

「ふふん」と、相良は、苦笑するやうに笑つて、「それはしかし、もう時期がおそ過ぎるやうな氣がしますね」と、言つた。「あの頃の僕は、あんな富豪のお孃さんと結婚でもすれば、自分も大出世をするやうに考へてゐましたが、今はもう、そんなことは考へてゐないのですから。實際、これから滿洲へでも行かうと言ふ男に、あゝ言ふ我儘育ちのお孃さんは不似合ですし、あの人に取つても、不幸に違ひないのですから」

「それでは、あなたは、どうしても滿洲へは行かうとおつしやるのね」

「さうです。どうしても行きます。僕のからだを、この新天地に捧げたいのですから」

相良の言葉には、鐵のやうな響きがあつた。

「あなたが、その決心ならば、私ももう、鮎子さんをあなたに勸めることは止しますわ。鮎子さんのやうな人を、そんなところへ行かせることは、鮎子さんにも可哀さうだし、あなたに取つても不幸だと思ひますから」

「さうですとも、その方が、二人に取つて幸福なのですから」

しかし、この時、鮎子が、つか〳〵と應接室に入つて來た。そして、いきなり、全身を相良の胸に投げかけると共に、淚にきれ〳〵の聲で

「相良さん……あなた一人で行つちやア厭……行つちやア厭！」と叫び出した。「私も行くわ！私も行くわよ」

突然の鮎子の侵入に驚きながら、それでも相良はきつぱりと言つた。

「しかし、僕が何處へ行くんだと思つてゐらつしやるのです。ロンドンやパリーへ行くんぢやアないのですからね」

「滿洲でせう。解つてるわよ。私すつかり、立聞きしちやつたのですもの」

「しかし、それは、お止しになつた方が好いでせう。あなたなんぞに、ゐらつしやれるところぢやアないです」

「大丈夫よ。私にだつて、そのくらゐの覺悟はあるわ。賣春婦のやうなマノン・レスコウだつて、愛する人と一緒にならば、沙漠の果てにまで行つたぢやありませんか」

「愛する人、愛する人」と、相良は、何か考へるやうに繰り返したが、「それでは、あなたは今でも僕を愛してゐて下さるんですか」と言つた。

「愛してますとも。以前から見れば、十層倍も愛してますわ。それにあなたは、私の生命の恩人なのですもの」

「生命の恩人？」と、相良は聞きとがめた。

「さうよ。あなたは默つてゐらつしやるけれども、私にはすつかり解つてるわ。この夏、鎌倉で私が溺れかけた時、私を助けて下さつたのは、あなたぢやありませんか」

「この夏、鎌倉で？」

繰り返した時、相良の胸にも、消えてゐた記憶が甦つて來た。

「あゝ、それでは、あの時のお孃さんはあなただつたのですか」

「さうよ。相良さんたら、それを今まで、默つてゐらつしやるのですもの」

「ふうん、さうですかね」

不思議な偶然に驚いたやうに、相良はしばらく默つてゐたが、やがて、決心したやうに、顏を擧げていつた。

「よろしい。それでは、僕と一緒に滿洲に行きませう。少し迷信めくかも知れないが、さういふ偶然さへあるとすれば、二人が一生の運命を共にすることが、恐らく天の命令なのでせうから」

靜かに、いひながら、相良は立ち上つて鮎子の掌に接吻した。

妻迄苦しめた
頑固な淋病を
自宅で治した實話
栃木縣 青木喜一郎

淋病は不治であると云ふのは詐言で、現に私は二十年來の執拗な慢性淋を根治した體驗の持主であります。私が恥を忍んで此の告白をするのは、自分の苦い經驗に鑑み治るべき淋病に惱んで居られる人々を、一刻も早く治療法の邪道から御救ひしたいと云ふ念願只一つなのであります。私の前身はブリキ職人で、靑春の元氣にまかせ、不攝生な生活の連續で到々淋病に感染して仕舞ひました。そのため隨分藥を買つて飮んで見ましたが

胃腸を損ね

る許りで效果なく、友達に相談すると、昔の職人なぞは無茶な亂暴者揃ひで「自惚と瘡氣の無い者はあるもんか、淋病なんぞ誰だつて罹る、酒を飮んだり脂肪濃い物を食べて毒を出して仕舞へば自然に癒る」と云ふので、私も若い生意氣盛りでしたから、その通り實行した爲めヨク〳〵惡くして仕舞ひ尿道口は赤く腫れ上り排尿の後に血尿が出、夜も眠れぬ痛さに我慢が出來ず、醫者に通つて洗滌や尿道を擴げるブーヂー挿入の激痛に散々泣かされましたが一ケ月許りで痛みが薄らいだのを良いことにして、金に限りのある職人の身ですから醫療を打切りましたが、痛みの止まつたのは慢性に移行したので、それからと云ふものは來る年も來る年も、陽季の更り目とか激しい仕事で身體を使つた後とか深酒の翌日などはきまつて尿が茶褐色に混濁し、疼痛があり尿道に沿うて押して見ると小豆の膿が出て絕えませんでした。安靜にして賣藥なぞを飮んで居ると大抵一週間位で治つて仕舞ふので別に氣にも留めず放置しましたが、これが後年家庭に恐ろしい暗影を投げ掛けるとは神ならぬ身の知る由もありませんでした。

淋病にコリた

私は道樂を止め、稼いだ甲斐があつて小金も出來料理屋の株を買ひ之が順調に行つて次第に顧も廣くなり、人手もいるので世話さるゝ儘に今の女房を貰つて氣を揃へて働き出しました。處が半年許りすると達者な女房が顏色が惡くなり惡臭の下物が始まり足腰が痛みヒステリーになつたので吃驚したが元の起りは私の罪にあるのですから嫌がつて尻込するのを勸む樣にして醫者の診察を受けさせますと淋毒から來た子宮內膜炎でこの儘にして置くと不姙症や色々の婦人病の原因となり

一生の不幸

を見ると云ふ話で、私は散々女房に嫌味を並べられ閉口し醫師に相談しますと私の慢性淋も根治しないと尿道狹窄になり、尿浸潤から恐ろしい尿毒症や又は淋毒性關節炎や攝護腺炎や副睾丸炎となり足腰も立たぬ樣になることがあるとの事で、夫婦一緒に治さなければ駄目だと云ふので揃つて醫療を受けることになり、幸ひに女房は初期だつたので經過良く二ケ月許りで全快しましたが、私は商賣柄ヤレ組合の會合だとか、來客の座敷へ呼ばれたり何彼飮酒の機會が多く、治療もハカ〴〵しく行かず、再び女房に感染さす樣なことがあつたら大變ですから、種々豫防法を講じ氣味惡い思ひで居りましたが、その時、懇意な客筋の一人が「淋病なら今度出來たケンゴールが良いから使つて見ろ」と敎へて下さいましたが、その藥は新聞に時々一頁の大廣告を出すので知つて居りましたが「山カン藥」だらう位に思つて聽き流して居りましたが、その客は來店の度毎に「何故試さないのだ、ケンゴールは前吉原病院院長が永年の經驗と學理に基いて硏究に硏究の結果發表された藥で、俺も實は使つて治つたんだから」と恥を割つての熱心なお勸めなので、ツイ使つて見る氣になり近所の藥屋から慢性用十日分を買ひ求め醫療を止めケンゴールを試して見る事にしましたが、新藥だけあつて外の藥と違ひ、尿道へ塗布する位小量注入すれば良いので

使用が簡單

で素人にも出來、安全で刺戟も少く仕事の邪魔にもならず、こんな平易なもので效果があるものか知らと半信半疑二三日注入をしますと、今まで少かつた膿が急に增えて來たので吃驚し、藥屋へ電話をかけると「それは藥の效いた證據だから心配せず根氣よく續けなさい」との話なので、更に一週間程注入しますと膿がピタリ止まつて仕舞ひました。大喜びで尿をガラスのコップに採つて透かして見ると未だ淋糸があるので、又十日分取り寄せ使ひましたが毎朝このコップを見るのが樂しみで、一日より一日と減つて行くのが目に見えて解り、浮遊物や淋糸が無くなつたのは十八日目の朝でした。私は苦しみに苦しんだ慢性淋を

根本から征服

したかと思ふと晴れ〴〵として二十年振りで大安心を致しました。其後試驗的に深酒をして見たり、板前で夜更しをして冷込むことがあつても絕對に再發致しません。私は馬鹿正直で人の云ふ事は何でも一應は信用する性格ですから、良いと云はるゝ儘に最初のうちは手當次第、尿が藍色になる藥だとか、田螺の黑燒だとか、白檀油なぞ飮みましたが効目なく賣藥にはコリ〳〵してゐた矢先ですから、ケンゴールも初めは疑つて使用を迷ひましたが實驗して絕大な效力に驚嘆しました。世間には淋病藥の選擇にお迷ひの方も多いと思ひます。御使ひになれば逸く效果の解る事ですから敢て私がケンゴールの提灯を持つ必要もありませんが事實を事實として申上げるこの體驗談が皆樣の御參考になりますれば此の上もない幸ひだと存じます。

前東京吉原病院長佐藤桑先生發見のブラオン銀・ケンゴールは急性用、慢性用、婦人用の三種あり、藥價は二〇瓦十四日量三圓八十錢、五〇瓦卅五日量七圓、八〇瓦五十七日量十圓、全國海外有名藥店にあり。品切れの際は東京芝三田通新町十三、日東藥化學硏究所へ直接申込まれよ。振替東京三一九四三番。使用法其他詳しき說明書ハガキ申込次第無代進呈す。

菊花薫る明治節
あす市中奉祝催し

あすは明治節、非常時日本が彌高き明治大帝の御遺徳を仰ぎ奉る大連の奉祝催し物をあぐれば左の如くである

▲市民奉祝式　午前九時より大連神社境内において擧行、開式、國旗掲揚（國歌吹奏）遙拜、市長奉祝の辭、明治節歌合唱、天皇陛下萬歳（民政署長發聲）國旗降下（國歌吹奏）閉式（因に市役所では最初九時半より開式と通知したのを九時に繰上げたので注意ありたし）

▲大連神社遙拜式　午前十時より擧行、同樣沙河口神社においても擧行

▲民政署遙拜式　午前十時署長以下署員御眞影奉拜、祝宴、十時半より十一時まで各國領事及一般の祝賀を受く、同樣遞信局その他でも遙拜式擧行

▲初等教育功勞者感謝狀贈呈式　午前十一時半市會議場にて開會感謝狀贈呈（市長）市長挨拶、被表彰者總代答辭

▲市役所祝宴　午前十一時四十分より市役所、市會、各區長などの明治節奉祝宴擧行

▲奉祝菊花展覽會　市主催、大連園藝會後援にて二日より四日まで社會館にて開催のところ三日午後四時褒狀授與式を擧行、開會の辭、審査報告、市長式辭、來賓祝辭、受賞者總代答辭、閉式

▲工場音樂隊演奏　目下市の中央公園事務所花園内にて開催中の菊花陳列會場にて鐵道工場音樂隊の演奏を三日午後一時より夕刻まで行つて一般市民の來聽を歡迎

華かなダンスホールに
不況の嵐吹き荒ぶ
東亞會館に身賣り話

華かなダンスホールの經營にも不況の嵐が吹きつけて、最近大連市内の七ダンスホールは、何れも

經營　難を喞ち殊にダンスが醸し出す社會的不祥事のため、種々なる批判の礫を投げかけられて經營不振に拍車をかけ早くも四營利ホールの合同説などが擡頭しダンス界にそゞろ秋風の沁み渡るを思はせてゐた矢先、突如市内岩代町ダンスホール東亞會館の身賣り話が重役會に持ち出されダンス界に非常なセンセイションを捲き起してゐる

問題の東亞會館では毎期莫大の缺損を繰り返し今期決算の如きは三千圓以上の赤字を出すに至り現重役に對する不信の聲が株主間に擡頭、遂に白川專務以下

重役　は過般連袂辭表を提出するに至つたので去る三十一日臨時總會を開催し協議のうへ、白川氏以下重役の辭職を承認し、引續き重役改選の結果新重役として

山田三平、山葉龜五郎、成川憲司、莊國四郎、白川淳の五氏を推薦、山田三平氏に專務取締役就任方を交渉したが山田氏はこれを承諾せず五日間の考慮期日が附せられて重役改選を終つたこの席上經營不振の東亞會館更生策に就き長時間に亘り討議が行はれたが、結局

一、會館を他の新資本家に讓渡すること

二、新規拂込みによつて蘇生策を圖ること

の二方針に逢着した、重役大部分の意見としてはダンス界の前途に對して

悲觀　說を唱ふるもの多くこれ以上缺損を續けるよりこの際有利に讓渡すべきであるとの意見有力を占めてをり、事務取締役の決定次第讓渡問題が具體的に進行するものと見られ成行きを注目されてゐる

合同するが賢明
岩井大連署保安主任の意見

東亞會館の讓渡問題が重役會に持ち出されたのを動機として、ペロケ、大連會館、ボンベイ、東亞會館の四ホール合同説が擡頭し東亞の重役會では既に眞面目に討議されてをり、他のホールにしても最近利益を擧げてゐるところは殆どなく早くも經營上の轉換を策してゐる有樣で近き將來には當然合同問題が具體化するであらうとの觀測を下す向きが多いが、これに就き岩井大連署保安主任は語る

ダンスホールもいろ／＼の問題に逢着して經營上に非常な打擊を受けてゐることは事實でこの情勢では近い將來に合同問題が起ることは當然の成行きであらうが、取締官廳の立場から云へば非常な結構なことだと思ふ、現在の如く七軒のホールが競爭を續けて經費をかけるより一つの資本團の傘下に統一し共倒れを防ぐといふ方針は最も先見の明ある策だ、自分はこの問題が具體化すれば出來るだけ應援する考へである

落ちつく先は結局合同か
前專務の白川氏語る

東亞會館讓渡問題に就き前專務取締役白川淳氏は語る

今期の缺損も三千圓を下るまいと見られ、それにダンス界の前途を達觀する時、この不況を切り拔けて營利事業として經營してゆくことは非常に至難なことであり、そこで過般の總會ではこの際讓渡して缺損を少くしてはどうだといふ意見が有力に擡頭してゐることは事實でありますが、未だ新重役の承認も得てをらず、具體的にいくらでどこへ賣るといふところまで話は進んでゐません、或は株式の新拂込みによつて經營を續けてゆくかも知れませんが、何れにせよこの問題は新重役の就任承諾さ旅行中の重役の歸るのを待つて具體的協議を進めることになりませう、四ホールの合同說——これも重役會の宿題になつてゐます、私の意見としては徒らに激しい競爭の結果共倒れになるよりこの際四軒が合同し經費を節減しお客さまには一錢でも安く踊つて戴くことが出來れば對社會的にもよいことですから出來れば合同說に努力したい考へです、この問題で他のホールの方とは會つたことはありませんが、これと同樣の意見を持つてゐる人が他のホールにもあると思ひ、近き將來には結局そこに落ちつくのではないでせうか

責任者は御免
山田三平氏談

事務取締役に推薦された山田三平氏は語る

自分は事務は勿論平の取締役でも引き受けることは絕對にお斷りする考へである、しかし東亞會館の經營上に關する自分の意見全部を重役會で認めて呉れゝば陣笠重役位にはなるかも知れぬが責任の地位に立つことは嫌だ、會館の讓渡問題も出てはゐるがそれはなか／＼むつかしい問題で、この際兎角の意見は吐きたくない

天皇陛下親しく
御枕頭に御見舞
けさ朝香宮邸に行幸

【東京二日發國通】天皇陛下には御重態の御叔母君朝香宮妃允子内親王殿下を親しくその御枕頭に御見舞ひ遊ばさるべく御豫定の如く二日午前九時湯淺宮相、鈴木侍從長等供奉申上げ自動車略式鹵簿にて宮城御出門、芝白金臺町の宮邸に行幸鳩彦王殿下と御對面長き御見舞の御言葉を賜はり次いで御病室に玉歩を運ばせ給ひ御叔母宮殿下の御枕頭に進ませられ數々の御勞はりの御見舞を遊ばされ、同九時四十分秋色深き御殿を御出門還幸遊ばされた

柳に無期懲役
崔に十年を
けふ不逞鮮人の判決

國際聯盟調査團リットン卿一行と同時に在滿諸機關代表者を爆彈を以て暗殺せんと計つた上海朝鮮獨立黨員柳相根（二三）崔興植（二三）に對する判決言渡しは二日午前十時五十分より地方法院一號法廷にて藤崎裁判長係り、高木、田中兩判官陪席、井關檢察官立會の下に行はれたが、被告柳相根に對しては治安維持法違反、殺人豫備、爆發物及び銃砲取締規則違反の罪名の下に檢察官の求刑通り無期懲役、又崔興植に對しては同罪名に依つて檢察官の求刑懲役十五年に對し懲役十年（未決拘留二百四十日通算）の言渡しがあつた、右言渡し後藤崎裁判長は兩被告に對し、特に日韓合併に至る當時より今日に至る迄の事情を諄々として說き聞かしたが、右被告は首うなだれたまゝでこれを聞き、默々と退廷した

一切を觀念し
犯行を自白
丸茂の取調べ進む

【奉天電話】女から金に執着し遂に門永三藏氏を鮫寮におびき寄せ慘殺した丸茂保之（二七）は奉天總領事館警察の長川檢事々務取扱ひの手にて二日は早朝より當時の犯行につき訊問を受けてゐるが犯人丸茂は一切を諦めたか大體において我社報道の如き犯行を認め

實は身分不相應な遊びをしたため遂に金に窮し門永を七日午後二時鮫寮におびき寄せ室内に入つたところを射殺したが最初の一發は不成功に了り次いで三發を發射し門永は呻き聲を出したので絞殺した

と當時の犯狀をスラ／＼と自白したが流石に殘忍な行爲であつたことを追憶してか長川檢事事務取扱の前に俯伏し

金が欲しさに此のやうな始末になり何とも申譯がありません

と今更ながら悔悟の色を顏に現はし眼には露さへ宿してゐた取調は二日中に終了、一件書類とともに檢事局に附せられるが丸茂は犯行當日友人から門永が大金を所持してゐることを聽きそれにより遂に惡心を起し全く金のために殺害した極めて簡單な犯罪で傍にダンサー金子滿枝（二四）がゐたといふ程度で

他に共犯者は無いが謀殺であるかどうかは今後の取調べにより判明するであらう

長川檢事はこの友人についても參考人として取調べる筈で留置中の參考人金子滿枝は丸茂と共犯又は證據湮滅等の事實なきこと丸茂の供述により明瞭となつたので長川檢事から將來を戒められ歸宅を許された

手落ちはない
奉天署で語る

丸茂が天津に逃走した際における手配に關し三浦奉天署司法主任は語る

本署としては丸茂が逃走した足取を踏んで直に手配したので天津領事館からも貴署の手配により逮捕したとの電報に接したのを見ても分る其間種々巷間に傳へられてゐるやうであるが奉天署としては別に手落はなかつたと考へる

吉林城内に埋れる
執政夫人祖先の墓
警務廳附近の 長忠靖公祠

【新京發】今をときめく溥儀執政夫人祖先の墓が吉林省城内にあらうとは誰が知らう、新京千島町一丁目に、春はライラックの香り高い花を秋は屋上にからみついた燃ゆる蔦の紅葉を眺めながら安樂に餘生を送る執政夫人の嚴父さへも一切之を話さず密かに吉林に赴いて禮拜を續けてゐた位である、處が吉林省公署が最近執政夫人の祖先の墓が城内にあることを感知して調査を開始したが現警務廳の近所にある長忠靖公祠がそれであることが判明した、風光明媚な北山公園山麓、東面した門を這入れば永吉第四區警察署の看板が掲げられ警士の門衛がゐる、刺を通じて門内に入る、直ぐ右方に非常に高い門型の屋根がある、極彩色に塗られた豪壯さだ、執政夫人祖先長順將軍の碑三個が並びその雄大さは昔を偲ばれるものがある、向つて右から「賜奠祭文」「御製碑文」「御賜入祀賢良祠祭文」を恐ろしい大きな大理石に刻みつけたのが何れも何百貫とも知れない石の龜の上に立つてある、吉林省の反兵匪賊を平定して人民を彼等の毒爪から救つた戰功によつて死後なほこの碑文、祭文を賜つた程長順將軍は偉かつた英傑である、長忠靖公祠は更にも一つ門をくゞらねばならないが、舊軍閥政權時代から警察署と小學校とに充當し昔の面影はない、然し警察であり學校であつたことは長忠靖公祠にとつては尚ほ幸ひであつたらう、近く一大改修を加へることになる模樣だが、執政夫人嚴父が密かに參拜して厚い御製碑文の石龜の頭の上に馬具が干されてあつたり、馬糞が散亂されてあつたり、堂宇の塵埃など從來も窺はれぬことには感慨新らたなるものがあらうと想像される【寫眞は長順將軍の左から賜奠祭文、御製碑文、御賜入祀賢良祠祭文の三碑である】

生命危ぶまれる
人質の幽蘭女史
匪賊に引廻され轉々

【ハルビン特電二日發】去る九月十日北鐵東部線小綏芬河附近にて國際列車を襲擊人質百十四名を拉致した匪賊團は最近解散して人質を分配して小部隊となつたため幽蘭女史の分配を受けた小部隊は日本側に渡りをつけて身代金を得ようと沿線を轉々と渡り歩いてゐるが日滿官憲を恐れて近づけず最近一面坡東方の一部落に現はれたが幽蘭女史は捕はれた時の男裝のまゝ疲勞困憊して殆ど步く氣力もなく引きずられて賊と共に他の部落に行くのを目擊したものがあると、なほ東部線の氣溫は零下五度內外で五十歲を越えた同女史の生命は危ぶまれてゐる

防火宣傳中 新京火事
五戸を燒く

【新京電話】朝來の西北强風に吹き捲くられ愈々火災季に入つた、新京では一日全市擧つて防火宣傳中午後十一時三十分頃三笠町二丁目九番地さくら食堂こと岡本清造（四九）方料理場から發火、火の手は忽ち隣家に延燒し火足は頗る早く家人は殆ど荷物も出し得ず命辛々避難したが日滿消防隊出動で漸く十二時半全燒二戸、半燒三戸を出し鎭火した

原因はフライパンの油に引火し天井に燃へ移つたもので附近は飲食店街のこととて一時は非常な混雜を呈した、損害に付ては目下取調中

第六師團の
殘留部隊が凱旋
けさ來連し明朝離滿

昨年十二月滿洲に派遣されてより三角地帶に、東邊道に、轉じては熱河聖戰に、又長城線確保に驚異的戰史を飾つた第六師團の殘留部隊〇〇名は富永輸送指揮官引率の下に二日午前六時四十分着列車にて着連、驛頭には凱旋部隊を出迎へる人々で昨夜來の寒風も物かは早朝より混雜を極め廣場は各團體、町內旗で埋め盡され在鄕軍人學生團體の出迎へ萬歲の歡呼裡に無事大連に凱旋し關東倉庫に向つた今夜は關東倉庫に宿泊三日出帆のはるびん丸にて內地に凱旋する（寫眞は驛頭で）

山東丸
長崎直行
基隆、高雄行（毎十日目出帆）

大連發　十一月四日午後五時
長崎着　七日早朝午後出帆
基隆着　十日早朝午後出帆
高雄着　十一日午前

特等　長崎三〇圓　基隆六五圓　高雄七五圓
並等　一二圓　二五圓　二八圓

大連汽船株式會社　電話七一二三一番
埠頭廿四區ヨリ出帆
廿區前に切符發賣所あり

松旭齋天勝
舞臺を引退

【大阪二日發國通】お馴染の奇術師松旭齋天勝は十一歲から四十七歲の今日に至る迄三十七年間の舞臺生活を引退して愛國婦人會の仕事に專念する事になつた、引退期は來年春頃との事である

天照園移民
錢家店へ
けさ金州出發

金州管內馬家屯海岸にある天照園移民實習所の第二次實習生二十三名は實習を終へ愈々各自が第二の故鄕とすべき奉天省通遼縣錢家店に向ひ小坂天照園常務理事に引率され園歌を高唱しつゝ萬歲の聲に送られ二日朝八時四十五分金州驛發列車で出發したが驛頭には大和田民政署長本丸在軍分會長其他有志之を見送り激勵した【寫眞は金州驛頭の一行】

靴墨界の覇王
滿鮮總代理店
滿毛百貨店

明治節奉祝
十一月三日午後一時
第一回滿洲朝鮮對抗
拳鬪大試合
特別試合　ダンスチユワード對前川喜角（十回戰）
【會費】一般五十錢、學生三十錢　婦人無料
主催　滿洲拳鬪俱樂部
　　　鮮滿拳鬪會
後援　滿洲日報社
會場　連鎖街前空地

チチハルのペスト防疫

【チチハル一日發國通】泰安鎭に發生したペストは眞性と判明するやチチハル防疫委員會では種々協議の結果奉天醫大稻葉教授に專門醫五、六名の招聘方を打電したので三日中に來齊一齊に市內の防疫に當る事となつた

なほ鐵路總局においてはチチハル、泰安鎭、克山の各驛に一名宛の防疫委員を配置し乘降客の檢疫を爲すと共に當地防疫委員會と協力一步たりともチチハルに入れぬと意氣込んでゐる

戸外デーの行進歌懸賞募集

本年度の戸外デー擧行に當りこの戸外デーに唱ふため滿鐵地方課では戸外デー行進歌を一般から懸賞募集することゝなつた

一等一篇に限り賞金百圓を附するが歌詞は寒氣を征服し戸外生活を强調するもので平易明晰なものが良いが七五調四節句のもので一節は四句乃至六句の條件を附せられてある、應募者は住所氏名を別紙に記載し滿鐵地方課社會係宛送附のこと

僞名して女給

市內連鎖街カフエーニッコーの女給藤兼ヨシ子こと沖野カワノ（二七）は鄕里山口縣に夫と愛兒二人を棄て藤兼末一と戀の逃避行をなして來たが

女給になるには前身がばれるので情夫末一と相談の結果、末一の實姉藤兼ヨシ子（二七）の戸籍謄本を取り寄せヨシ子に成りすまして去る七月二日大連署保安係で女給の鑑札を受け、市內信濃町コヨネカフエー、愛人カフエーなどを稼ぎ步き數日前ニッコーカフエーに移つたところ小崗子署に看破され一日附女給許可を取消され

目下大連署司法係で公文書僞造で取調べを受けてゐる

根岸耕一氏

前日活常務根岸耕一氏は去る二十八日來腦炎にて大連醫院內科に入院中であつたが、二日午前二時突然心臟麻痺で死去、遺骸は午前九時櫻花臺一三二の自宅に歸つたが、當地に於ては近親者のみで通夜を行つた上荼毘に附し、東京の本邸に於て本葬を營む豫定である

根岸氏は明治四十四年明治大學法科卒業後東京電燈、藤田組を經て大正八年歐米映畫界を視察して歸朝後日活支配人となり次で常務取締役たりしが、昭和七年三月日活を辭し同四月渡滿、滿洲國映畫顧問となり、次いで滿洲映畫配給公司を興して今日に至つたもので、氏の日滿映畫界に貢獻する處多く突然の死去は各方面より惜まれてゐる、享年四十八

淺間町火事

大連市淺間町二番地支那人家屋より二日午後零時二十七分頃より出火折柄の烈風に火の廻り早く見る／＼中に同家屋を全燒し、次で隣家二家屋に類燒し同一時十分頃鎭火した、損害原因目下取調中

天氣豫報

北西の風　晴　三日

滿潮（午前一〇時三五分　午後一一時〇〇分）
干潮（午前四時四〇分　午後四時一五分）

各地溫度（二日午前十一時）
大連　四　奉天　零下二
旅順　七　新京　零下三
營口　零度　新義州　零度

けふの小洋相場（十一時半）
金百圓に付一二三圓五五錢

明三日『明治節』は
平常通り營業仕候
浪速町の
浪華洋行
電話代表五一七一九

東京祭
世界一W・E式オールトーキー
鈴木傳明・夏川靜江共演
杉山昌三九・鈴村京子共演
白浪れんじ格子
「東京祭」主題歌
コロムビアレコード二七五〇九號
連日滿員御禮
日活館

越
センオーストーブ
宣傳賣出し
十一月
三日、四日、五日
三日間
三階賣場に於て
御說明致します
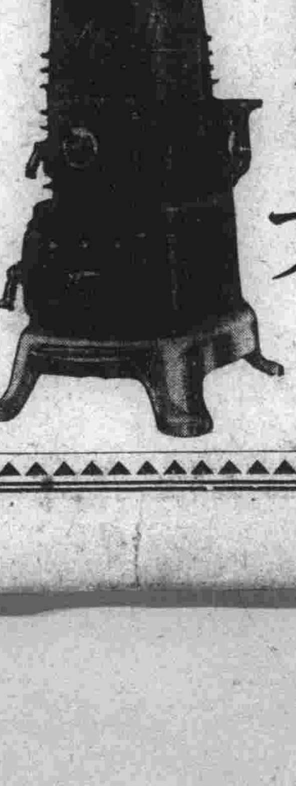
三越
（大連）

幾
ペルシャ
天津
カーペット
典雅にして又一面豪壮な高級ペルシャ絨氈
支那趣味豊かな天津絨氈各種陳列――三階
◆一日より十四日まで五分引大提供！
謝恩
東西合同大歌舞伎（大連劇場）
特別御優待券（各等五十錢割引）（通用十一月六日まで）
本日より六日まで店內何品によらず御買上げの方樣に洩れなく呈上
大連
幾久屋

大
滿二周年記念の爲…全店を擧げて
謝恩特別大賣出し
十一月三日より十日まで
感謝と更生の意氣に燃ゆる各賣場の
協力一致の大努力は
「この良き品」……「この安い値」となつて
皆樣の御來店を御待ち申上げて居ります
更に記念特價奉仕品…全店に滿つ
大連百貨店
電話四六五四番

善鬼惡鬼（247）

平山蘆江作
刈谷深隍繪

善鬼放浪（二）

五郎兵衛は聞かぬふりをしてゐた。

「かうして二人きりになるのは、柳原土手以來ですね」

おはまは獨り言をいひつゞける五郎兵衛の心をそそるやうな獨り言である。

「いやな奴だつたが、一時私の爲めになつてくれた鐵五郎も死んだ今又、大事な良人も死ぬ。三千世界に私のたよりは、今ではあなた一人です。……五郎兵衛さん、これからは何かさ、相談相手になつていたゞきたうござんすが……」

「いやです」

「ほほほ、これは御挨拶です。あなたが、いやがつても、兄の女房なら、お前さ私は姉弟同樣……」

「兄さは思つて居りませぬ」

「兄一人弟一人の間柄であつても――」

「元より」

「死んだ人は佛さいひます。一切を水に流した氣持になつて」

「なれない」

「なぜなれないのです」

「樂齋は死んだが、樂齋の仕事が殘つてゐる」

「仕事さいふのはエレキの事かえ」

「さうです。その外にも、樂齋の殘したシミが取れてゐない」

「シミ、さは、……」

おはまは一寸判らなかつた。

「樂齋の何もかもが汚れてゐた。汚れた樂齋がまだ／＼殘つてゐる」

「判りました。お察し申します。それはお道理だ、なるほどさうありさうな事」

おはまは頻に感心してゐる。五郎兵衛はそんな事に頓着しなかつた。

「五郎さん、當てゝ見ませうか」

おはまが五郎兵衛にすりよつてゆく。五郎兵衛が引下る。

「當てる」

「はい、そのよごれの殘りさかいふのを」

「どうさも勝手になさるがよい」

「ほほほ、そんな邪慳な云ひ方をするものではない。――では當てますよ」

意地わるさうな目付きをしてゐたが、おはまは自分の二の腕をまくつて見せた。

「これでせう」さ片手でトン／＼さ叩いてゐる。

今度は五郎兵衛が判らなくなつた。

「それは何です」

「腕、この腕です」

「腕がどうした」

「誰れかの二の腕に殘つた烙印のあさ」

おはまはおぎんの二の腕の事を云つてゐるのだ。

「馬鹿な」

五郎兵衛が憤然さして云つた。

「あんなもの、何でもない」

「ほほほ、隱さなくてもよい。――お察し申します。あんな事までして、私は、私こそ、この佛が恨めしい、私さいふものがあるのに、さ、思ふさ、腸がにえくりかへるやうです。あなたはなほ更、同じ所の中にゐて、いはば目の前で、ああまでされては、さぞお腹が立つでせうが、五郎さん、そこが我慢のしどころです」

「やかましい」

「いゝえ、やかましくても、いふだけはいひます。一方は現在の女房で、一方は兄一人弟一人の兄……」

「おはまどの。くだらん事をいつまでも、しやべつてゐるさ、容赦はしませんぞ」

「ほほほ、怖い顔をして、お氣にさはりましたか、お道理です、これほどの事が氣にさはらぬさいふわけはない。あなたが如何に武藝の達人でも、此道ばかりは別ですあなたの心持はよく判つて居ります」

「まだいふか」

五郎兵衛の片手が膝の上でムヅ／＼さ動いた。これが膝をはなれた時は、拔いた時で、拔いた時は斬り込んだ時、電光石火の劍である。が、今は只、ムヅ／＼さ膝の上で動いてゐるだけであつた。

「兄の殘したシミの殘りは其の方だ」

手の代りに、唇が一喝した。

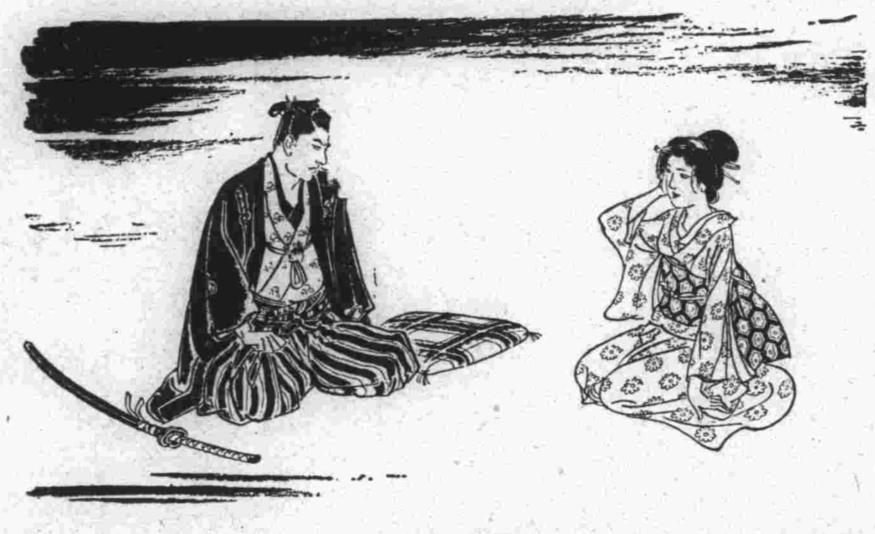

日本最初の音樂映畫を紹介

〃ほろよひ人生〃上映好評の映樂館で讀者割引

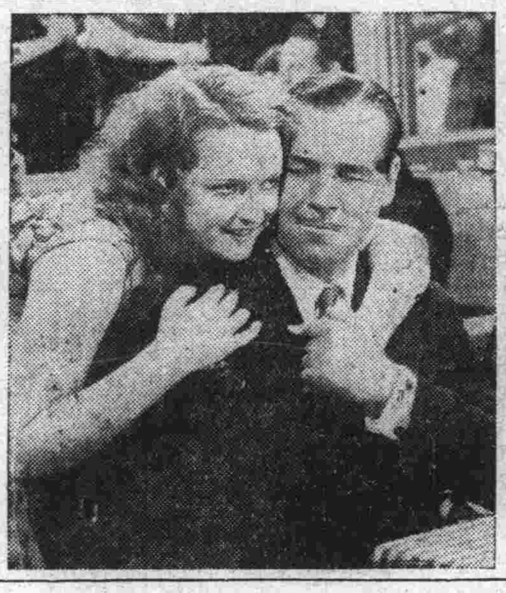

本社後援の映樂館における「ほろよひ人生」映畫觀賞會は面白い混合プロ三本立で一日から開催したが、折柄俄の寒氣にも拘らずファンの人氣を呼び初日から盛況を呈した、映畫はパラマウント社提供のコロムビア映畫「海底二千尺」から上映しジャック・ホルトさリチャード・クロンウエルが潜水夫に扮して熱演し怒濤逆卷く海底で再び温かい友情が蘇へる泣を物凄い迫眞力を以て描き出し終始一貫したマドロス物語の良さを示してゐる、次いで劍戟王阪東妻三郎主演の「埋藏金三萬兩」を上映、映畫物語さして珍らしい山窩物で獵奇情痴の異色ある場面を展開してゐる、最後にPCLのオールトーキー「ほろよひ人生」を上映、日本レヴユウ界の花形總出演の華々しいキャストで唄さ笑ひのカクテルで日本最初の音樂喜劇映畫がデビユウし好評裡に第一日を終つた、なほこの内容充實した三本立混合プロの映畫觀賞會は本紙刷込優待券を持參すれば階下四十錢に割引されるから優待券を忘れず利用されたい【寫眞は海底二千尺の一場面】

長唄勉強會演奏會

三日夜ホテル

杵屋六代音師補導の長唄勉強會では三日午後六時から大連ヤマトホテルで左の番組で第三回演奏會を開催、無料公開で一般同好者の來聽を歡迎するさ

一、「秋の色種」唄廣子、千代樂佳代子、政子、三味線勝代、小春、小六、上調子小壽々
二、「お月樣」唄房江、三味線三津江
三、「五條橋」唄市葉、千代樂、三味線さし江、六〇
四、「楠公」唄六〇、政子、勝代佳代子、三味線市葉、葉子、小六、仙千代
五、「鳥羽戀塚」唄さし松、小圓三味線松司、せん
六、「新石橋」唄廣子、佳代子、千代樂、市葉、三味線勝代、小春、仙千代、小壽々
七、「雨乞小町」唄勝代、小六、政子、廣子、三味線すま子、さし江、六〇、市葉
八、「吉原雀」唄さし松、小圓、六〇、小六、三味線松司、せん政子、上調子すま子

寶生流謠曲演奏會

檣樂會、寶節會、鳳翔會の主催にて片桐紋博師範十周年在連記念の爲めに大連市中央公園内西園亭において十一月五日午前九時より左の番組により謠曲演奏會を開く

▲素謠三輪、女郎花、羽衣、百萬、雨月、鐵輪▲囃子八島、葵上、[illegible]

◇◇大劇の歌舞伎座◇◇

嵐三五郎中山延見子市川海老十郎一座の歌舞伎劇は一日から大連劇場で開演、お目見得狂言さして「七福神寶珠入船」三場「近江源氏先陣館」二場、三勝半七「心中女舞衣」四場、所作事「紅葉狩」を上演、三五郎さ延見子の三勝半七が最も好評を博してゐる【寫眞は延見子の紅葉狩の更科姫】

映樂館『ほろよひ人生』
讀者優待割引券
この券持參者は階上六十錢階下四十錢

映樂館『ほろよひ人生』
讀者優待割引券
この券持參者は階上六十錢階下四十錢

齒科・矯正
口腔外科
岡本齒科醫院
大連西通十一
（大広場西広場間電車通）

羽根フトン專門
勝山洋行
連鎖街京極・電三三三八

世界的蓄音器王
愈々大飛躍の秋！

今更何をか申しませう唯々斯界の權威ブランスウヰツクの名のみにて……小店が確信を以て御奬めする超强力器！

THE DIAPASON

豪華を誇る最高級蓄音器ホールに、應接間に、御家庭に……眞に完璧なる肉聲は唯ブランスウヰツクのみが持つ誇りです……

●●●●●

ラヂオの秋！御期待のブランスウヰツクラヂオ愈々新装を凝して、こゝに出現す切に御試聽を乞ふ……

ModeL-No.16

聞かれよ本器より流れ出る明朗の快調……しかして驚異的廉價に於ては……げに田中のサービス陣は絶讃の嵐の中に立つ……

Brunswick
輸入元
大連市伊勢町
田中蓄音器店
電話（蓄音器部 二七八四二）（レコード部 二一四一五番）

增築落成繁忙に付き
仲居十七歳より廿七歳まで
五名至急募集す
大連大山通り
此花
電八八一四番

獨特北平料理
登瀛閣
電話八一七〇番

うまい關東煮を初めました
常盤橋
浪速亭
電話三六七八

すしよせなべ
さくら鮨
常盤橋ガス會社前
電話三三八五

造花 花環 徽章 裝飾 材料
ばらや
大連近江町西広場角・電三九一〇

客室全部改造、御宴會向各種御料理新たに北平より料理人を雇入、調味に全力を捧げて居ます御希望に依り日、滿藝妓歡待
北平料理
共和樓
浪速町一番地
電二一七〇 二〇五九

活版・石版・寫眞版
活字・母型
日清印刷所
大連大江町二番地
電3600 電3733

指導員候補生募集

一、資格　高等小學校卒業若しくは同程度以上の教育ある二十歳以上三十歳以下の身體强健、志操堅實、日本語會話の出來得る滿人、青年試驗の上採用す
二、待遇　候補生として採用し將來指導員として必要なる教育を施す、候補生の間さ雖も相當待遇す
三、募集人員　五十名
四、申込　履歴書、寫眞（四寸型）携帶左記何れかへ申込むべし、新京北大街三五大滿洲正義團本部電話三八九五、奉天小北門裡大滿洲正義團本部電話三九二四
五、申込期限　新京本部十一月六日より十一月七日まで奉天本部十一月十日より十一月十一日まで
六、試驗　新京本部十一月九日、奉天本部十一月十三日
七、發表　新京十一月十三日、奉天十一月十五日

右募集す

大同二年十一月一日

大滿洲正義團　主盟　酒井榮藏

來る十一月三日は明治節に付祝意を表する爲臨時休業仕候

信濃町市場組合

明治節
十一月三日四日　兩夜
祝賀舞踏大會
餘興ロシアンダンス名手アレキシーフ氏夫妻出演
大檢ホール

型錄進呈
一、ブッシュ・ローラー・チェインRS型
一、サイレント・チェイン
一、キャリヤー・チェイン
一、バケット・コンベヤー・チェイン
一、スチール・リプレースメント・チェイン
一、水門用其他重力チェイン
一、紡績用チェイン
御用命先
陸・海軍・全國工場
滿鐵撫順炭礦
埠頭大連工場
昭和製鋼所其他

ローラーチェイン界ノ權威

70馬力ノ三段ノ減速裝置ニシテL.Sタイプ・サイレント・チエインR.Sタイプ・ローラーチエインS.Rタイプ・スティール・チエインヲ使用セルモノ

椿本チェイン製作所
滿洲總代理店・電8111番
合名會社 原田組
大連・奉天・新京・東京・大阪

九ミリ半小型活動寫眞機
パテーベビー
家庭用映寫機『G－2型』72圓
お寒い冬もパテーの映寫機一臺で苦笑、爆笑續發の樂しい家庭映寫會
御申込次第カタログ呈上
取扱店 森村洋行 鏗木洋行 シネサービス
面白き映畫多數入荷 キードブレー一本一圓より各種
映寫面（六尺平方）頗る鮮麗
映畫賃貸 料金低廉

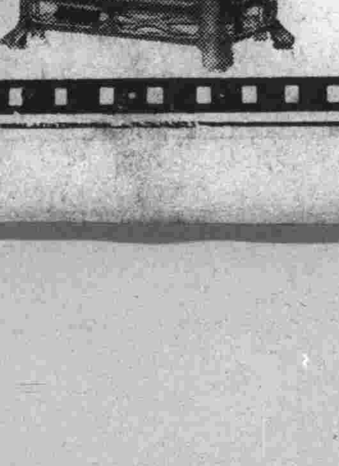

電話開通
開店以來皆樣の御引立に預り厚く御禮申上ます此度電話の左記の番號を新設致しました何とぞより以上の御引立の程願ひ奉ります
電話二二八一六番
大連市常盤橋
弊理髮館
迫田理髮館

毛皮類大賣出し
十一月一日より十三日まで
期間中正札一割より二割引
防寒御用意は品物に責任を負ふ弊店にて是非御支度願ひます
在庫品豐富
返品返金御自由はモツトー
大山通り三六林洋行隣
露西亞毛皮貿易商會
電話二一八一八番

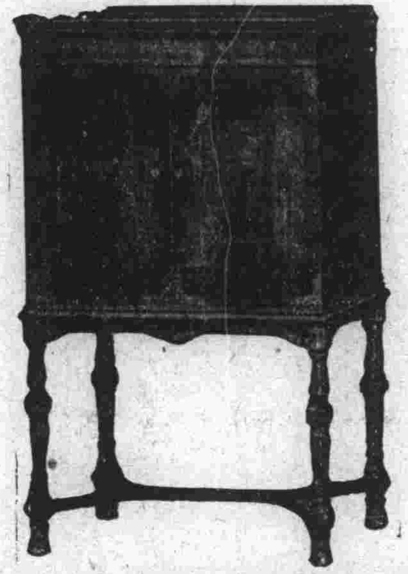

圓滿解決を見越し
新規注文殺到
日印會商に當業者樂觀

【東京二日發國通】日印會商は我政府の最後讓歩で圓滿解決成立を見越し、三十一日突如印度より新規注文殺到し就中縞三綾一月物は一萬反より一萬五千反の大量注文到來して綿糸輸出商は轉手古舞して喜んで居る、三日神戸發の銀洋丸は殺到する出荷で積切れず滿船積止めとなつた

和戰兩樣で進む
我方の態度
日印會商と政府の方針

【東京二日發國通】デリーの日印會商は綿布輸入量と印棉買付の根本問題において兩者主張の差依然一億ヤードを示し、互に頑强に主張を繰返し、今や決裂か否かの機微なる事態に立至つてゐるが、之に對する我態度は兩三日中に更に官民協議會開催の上最後的讓案を提示することゝし、背水の陣を布いてゐる、ついで次回會商でもし何等か好轉の曙光を見出すことを得ず、而もなほ來る十日の一ケ月間延長が滿期となるまで全般的解決に立ち至らざる場合を慮り、外務當局は同地にある代表團をして引續き滯在せしめ、一擧に懸案解決に臨ましむべく、一日來栖通商局長が大阪より歸京後廣田外相、重光次官と會見の際派遣代表滯在費を更に三十日分約十萬圓計上することに決し、直に大藏省第二豫備金より支出を要求することゝなつた模樣である、之に依れば日印會商に對する我態度は互讓精神に依つて成立を希望し、和戰兩樣の堅實なる歩調を以て進むこととなつたことは會商の前途に一點の光明を與へるものとして極めて重要視されてゐる

ランカシャ綿業
統制に紛議續出
英國は日本の牽制にも苦心

【東京二日發國通】在リバプール野田領事發一日外務省着電によれば、英國政府はオッタワ會議以來ブロック經濟樹立に努力しつゝあり、殊にランカシャの綿業不振打開には官民協力して奔走中であるが日印會商はランカシャの最も關心を有するところで、該會商の中心議題たる日本の印棉不買問題に對し牽制策としてランカシャで印棉使用增加可能なる旨盛んに宣傳してゐる、併し、ランカシャ綿業內部の問題は遲々として未解決の狀態にあり、例へば

綿業 合理化策として採用せる織機械六臺受持制度も協定賃銀違反續出の結果再び勞資兩組合間に紛議を生じ、遂に勞働者の調査となり、その結果織機械六臺受持協定賃銀違反工場の大部分は非組合員なること判明した、玆において綿布組合側は六臺受持制を現在の協定中に含まれざる品種にも適用することを提案したが、綿布職工組合側は之を拒絕し、目下交涉停頓狀態で紡織工場主聯合會は紡織部の根本的改善方法を研究のため

特別 委員會の設定を計畫したが、今なほ具體案の發表がない、採算に基く市價の維持に關しては業界に種々議論されてゐるがこれを統制し得る機關なく採算維持工場は極めて僅少である

滿洲國商標法と
國。際。條。約（四）
滿洲國商標局　中根齋

滿洲國商標權と治外法權

日本は明治四十四年勅令第百六十七號を以て、日本の工業所有權は日本が治外法權を行使することを得る外國に在る日本臣民に及ぶとの法令を實施した、滿洲國は現在日本が治外法權を行使する外國であるから、日本に登錄されたる商標權は滿洲國內に在る日本臣民相互間に使用するは自由であつて、滿洲國法規の制裁は受けぬのである、故に滿洲國に登錄されたる商標と、日本の登錄商標と滿洲國內において相抵觸せる場合において、日本の登錄商標の使用が單に日本人相互間に止る時は滿洲國商標權者は之に對して如何ともすることは出來ぬのである、但し其の日本商標權の使用が滿洲國人に渉りたる場合は、其の滿洲國人は滿洲國法規に依り處分され、且つ該日本商標權の行使に對し其の侵害を訴ふることが出來るのであるから、廣く滿洲國に通商を爲さんとするものは日本に登錄せる商標も亦別に滿洲國に登錄を受ければ日本人間以外の取引は非常の不便があるのである。

滿洲國商標權と關東州

大連を經由する滿洲國の通商は法權上一國を介在するに等しく、滿洲國商標權の效力が關東州に及ぶ能はざるは上述の如し、而して大連を經由して滿洲國に輸入すべき一切の貨物は必ず關東州の地域を通過せざるべからず、而して其の輸入貨物に使用せる滿洲國登錄商標が、日本商標權を侵害せる場合において、日本官憲又は商標權者は直に其通過を阻止し、或は差押へを爲すことを得ると言ふものあるがそれは誤りであらう、日本關稅定率法第十一條第四號には特許、新案、意匠、商標權を侵害する物品は輸入を禁ずとの規定がある、大連關稅法に此の如き規定があるや否は知る能はざる所であるが、假りに同樣の規定があるものとしても、これは輸入品に對する規定であつて、通過貨物に關する規定ではない、通過貨物に關しては日本は萬國工業所有權保護同盟條約の規定に準據するものと信ぜらる、同條約第九條は商標又は商號を不正に附したる製產物は輸入の際之を差押へ、又は輸入禁止を規定し其末項に「通過の場合には當該官廳は差押への義務なきものとす」と規定してある、大連關稅法に如何なる規定があるか判らぬが各國同樣同盟條約の規定に準據すべきは充分に信じ得らるゝのであるから、滿洲國輸入貨物の關東州通過に關して日滿商標權侵害は別に心配すべき問題ではないのである、若し該輸入貨物が關東州の仲繼移入販賣を爲す場合は豫めその通過貨物なることを稅關その他の日本官憲に報告等必要なる手續を爲すは勿論の事である。（完）

新發行公債
日銀で手持

【東京二日發國通】四億圓ロ號公債發行に對し大藏當局は左の如く語る

二日發行の四分利國庫債券の償還期限は二十三年十ケ月で、前回の分に較べると約一ケ年間短い、これは前回發行の國債市價は發行價格よりも下廻つてゐるに鑑みたものであるが、年末を控へてゐる事とて市場には出さず日銀の手持となるであらう、本年度發行豫定額十億圓中の殘額三億圓は來春一月から三月迄の間に分割して發行するか、一度にするかその時の金融狀態に應じて善處するつもりで年內は今回を以て打切りとする

獨逸交換的に
對滿自國商品輸出希望
輸入大豆を禁遏しない

【東京特電一日發】ドイツは滿洲に於ける經濟的進出に着眼し、フランス側の資本進出に對しドイツ商品の輸出をもつて經濟的地歩を固めんとする意向あり、これがため近く滿洲國政府に何らかの折衝を開始するものと見られるが、最近ドイツの我大使館よりの報告によれば大豆問題をこれに利用するもの、ごとく、卽ち每年八十乃至九十萬噸の大豆輸入を保證する代りに、ドイツ商品の輸出保證を求めんとするにあり、なほドイツ政府は大豆輸入制限の意志なくたゞ國內の飼料自給案のため豆粕需要から生ずる需要の自然減の程度で今年も約九十萬噸輸出を確保し得る見込みださ

理事長權限擴張と
仕入機關に擴充
滿洲輸入組合に　滿鐵の改革案

滿鐵より三百三十萬圓の無利子資金を借入れて設立された滿洲輸入組合も既に創立以來五年を閱して來年三月を以て滿五ケ年となり、當初の資金借入契約によれば愈々來年度より借入資金の償還期となるが、一方組合側も永らく缺員のまゝであつた聯合會理事長も山中氏が就任し陣容が整つたので、これが監督の任にある滿鐵では永年の懸案の輸入組合改革に着手することゝなり、先般來商工課において組合改革案について研究することゝなつた、目下商工課において立案の輸入組合改革案要旨は

一、現在まで組合の機能は全く融資機關に過ぎないが、これを輸入機關卽ち在滿商人の商品仕入機關としての機能を發揮せしめる

一、これが爲め又全滿各地輸入組合の統制をより完全ならしむる爲め輸入組合聯合會の機能を擴充及び權限を强力ならしめる

の根本方針にあるが、目下商工課にて起草中の改革案は數案を有してをり、そのうち一案の如きは輸入組合を仕入機關として完成する爲め、現在見本仕入をやつてゐるに過ぎない仕入部を擴張して、デパート式卸仕入機關とし、組合自らの危險を負擔して大量仕入を行ひ、これを組合員小賣商に分配する案を立て、居り最も理想案とされてゐる、右に就いて星野商工課長は語る

改革案は研究の結果數案出來てゐるが、愈々滿鐵側の案が決まれば組合側理事者とも相談してお互に研究してみたい、要は從來の金融機關としてのみの機能しか有しないものを仕入機關としての機能を發揮さしたいのだが、兎に角大きな問題だから是が實行にはなかなか研究を要すると思ふ

第二回鮮米
收穫豫想高

【京城發】八年度朝鮮米の第二回收穫豫想高は十一月一日現在調査を以て來る七日頃發表される筈であるが、本年度からはこの第二回收穫豫想が米穀新制法による政府の買上數量の基礎となる關係上頗る重大視されてゐる、因に第二回收穫豫想高は第一回豫想に比し約一割五分程度の鑑入不足を見越されてゐる

エ・フ北滿で
大豆買付開始

北鐵東部線の大豆も漸次出廻期に入り十一月一日エキスポート・フレーブは東部線烏吉密河にて北滿車十一車相場哈大洋六四仙乃至六五仙、一面坡にて三十三車六三仙乃至七〇仙にて計四十四車を東行向として買付け、なほ牡丹江にても買付けの模樣であるが現在の東部線の輸送および烏鐵との連絡狀況より見て東部線經由最大限度一ケ年二十萬噸と見られてゐるため本買付も結局東部線地元にて消費される大豆と一般では觀測されてゐる

沿線主要地の
生活必需品近況

十月十五日現在に於ける全滿主要地小賣物價は大連は二厘の下落、奉天保合、其他の各地は最高一分二厘乃至二厘方の騰貴を示したことは既報の如くであるが大連を中心とした重要地の生活必需品はどうか？關東廳の調べによれば左の如くで日用品は大連が最も安く新京が大連より二割二分高を最高とし、旅順は四分高、魚介類は集散市場たる大連が却て高く、安東一割七分安乃至旅順の二分安との奇現象を呈し、野菜類は安東三割五分高乃至旅順一割三分高、果實類は撫順十割二分高乃至旅順九分高を示し、大連は魚介類が最高位にあるほか日用品、野菜類、果實類とも最低値にある、各地別詳細左の如し（左表は大連を一〇〇とした各地の指數）

	日用品	魚介	野菜	果實
大連	100	100	100	100
旅順	一〇四	九六	一一三	一〇九
營口	一一七	一	一	一
撫順	一一〇	八八	一二三	[illegible]
奉天	一一六	九三	一一〇	[illegible]
四平街	一一九	一	一	一
新京	一二二	一	一	一
安東	一一三	八三	一三五	一二七

滿鐵々道部が
特種車輛を製作
果實類の奧地輸送の爲

さきにバタ輸送用のコンテナー製作に成功した滿鐵々道部では更に結城囑託の提案により酸化鐵を利用しての蜜柑、アップル、ポンカン、リンゴ等を輸送する保溫コンテナーの製作に着手し中央試驗所沙河口研究所で市內各製罐業者と協力研究中であつたが、學術的な試驗は無事に成功し目下實際についての試驗を行つてゐる、而して沙河口研究所で製作したコンテナーは四十度程度の寒さに對しても絕對安全で試驗に成功次第大量製作を行ひ、直に滿鐵で使用する筈で嚴冬の期に從來に比して比較にならぬ良質の果物がハルビン方面にドシ〳〵と送られる日も近いであらう、また滿鐵では奧地在住邦人の增加および交通網の完備に伴ひ、これ等果物類の需要が激增することを豫想して果物輸送用の特殊車の製作は今後も積極的に行ふ筈で明年五月までには特種保溫車五輛（現在十五輛）冷藏保溫車十輛が完成することになつてゐる

北支と長江筋へ
邦品輸出漸增
排日が緩和された結果

【東京特電二日發】支那における對日感情は最近著るしく良好となり、執拗に續けられた排日貨運動もこの兩三ケ月以來緩和され邦品取扱店に對する暴行行爲が減少した結果、改裝を必要とされた日貨も原裝のまゝ扱ふところもあり、邦品の安價良質と相俟ち北支、漢口、上海方面へかけて日本品の需要は漸次增大の傾向にある、その顯著なるものは綿布、砂糖、人絹、その他セルロイド製品、ゴム原料、化學原料、洋傘材料等も增大を示してゐる、七月以後の對支輸出左の如し（單位千圓）

七月　五、四一九
八月　八、一九五
九月　九、五六六

對日方針の轉向
事實が之を語る
廣東地方排日漸次終熄

排日貨運動の最も熾烈であつた廣東に於ては最近南京政府の對日方針の轉向に伴ひ、いよ〳〵排貨運動が終熄の氣運に向ひつゝあるもの、如く、大阪商船支店長の情報によると廣東支那人間に救國會解散說が行はれ、救國會を縮小すべく事務所を他に移轉した事實がある、この原因は

一、最近南京政府が日支關係を常道に還元すべく日支直接交涉に入るの氣配濃厚なること

二、當地政界に對立し居たる實力派と抗日派たる文治派との勢力爭ひは結局實力派の勝利に歸したること

三、實力派の頭目陳濟棠が從前より蔣介石と不卽不離の間柄にあることは周知の事實だが、最近は特に南京政府と歩調を一にする傾向あること

四、陳濟棠が蔣介石より對日方針決定せるを以て救國會を解散すべしとの電命を受け省市黨部に於てこれを決議することになつたとの說あること

五、救國會の名稱を救國聯商會と改稱し、專ら軍費調達の機關とするに改組したと言はるゝこと

六、市商會の役員中に新に市黨部員三名を加へたが右は陳濟棠が市商會內部の氣運を誘導すべく手配せるものと言はるゝこと

等が擧げられてゐるが、兎に角從來排日氣分の旺盛なりし同地において排日貨運動が終熄するやに傳へられることは如實にその氣運に向へるものといふべく、現に救國會幹部の一名が最近廣東領事館員と一夕會食した事實もあり、南京政府の對日政策の好轉に伴ひ同地は案外急速に好轉するのではないかと觀測されると

滿鐵々道部收入
前年比千萬圓增
十月末五千七百萬圓

滿鐵々道部の營業收入は依然好調を示し、十月末日現在の總收入は左の如くで前年に比し約一千萬圓の增收を示してゐる（單位圓）

	本年累計	前年比增
客車收入	[illegible]	[illegible]
貨車收入	[illegible]	[illegible]
雜收入	[illegible]	[illegible]
總計	[illegible]	[illegible]

債券　滿鉄株・雜株・現物取引　松尾盛男商店　大連連鎖街　電二三一〇一

株式会社　銭鈔商品取引人　山田商店　大連市奧町十六番地　電代表…六一六八・市外專用・長六一六〇

木材拂底緩和のため
國有林伐採陳情
一日土建協會から提出

滿洲國土建界の殷盛と共に土建材料就中木材は著るしい拂底を告げ價格も非常な昂騰を示してゐるが明年度の土建界は本年以上の殷盛を豫想され、新京の如き本年の五千車に對し明年は六割增の八千車の需要を豫想されて居りこの儘放置すれば木材の大拂底を招來し土建工事に重大な支障を來す恐れあるに鑑み、滿洲土建協會ではこれが對策につき種々協議の結果木材飢饉緩和の一策として既報の如く滿洲國國有林伐採方を陳情すると共に一日楠谷協會長名で右の意味を詳記せる陳情文を張實業部總長、阮國都建設局長、小磯關東軍特務部長宛發送するところあつた

株　水越株式店　大連株式取引人　電長三七八

大同洋灰會社
設立認可

【東京特電二日發】滿洲セメント會社は滿洲國の認可を得六日より株式公募をなすが、更に淺野大阪窯業秩父セメント等の出願にかゝる大同セメントの創立も一日滿洲國より認可あり、近く發起人會を開くことゝなつた、資本金三百萬圓年產額十一萬噸である

北滿行蜜柑
直送を計畫

滿鐵々道部では本年冬は內地から相當多量の蜜柑がハルビン方面に輸送される見込の下に、從來新京で積替ハルビンに輸送してゐた蜜柑をチチハル經由で滿鐵の保溫車により直通輸送する計畫を樹て目下關係筋と打合せ中である

朝鮮郵船の鴨江配船中止

【新義州發】朝鮮郵船では鴨綠江の結氷が迫りしため十一月十六日出港の大連丸及び十八日出港の櫻島丸を最後とし、新義州、安東縣兩港への配船は來春の解氷期迄中止することゝなつた

商議委員會延期

二日開催される筈であつた大連商議の北鮮吞吐港開設特別調査委員會は都合により四日に延期されることゝなつた

黄塵

◇…近頃愉快なはなしは大連取引所取引人組合員が十餘年に亘つて償還しつゞけて來た往年の臼井事件の巨額な借入金を皆濟して了つたことだ。

◇…元利金を合せ五百四十萬圓といへば、いかに好況時代の當年であつたとはいへ、取引人に取つては容易ならぬ負擔であつたにそれを吾等の市場を支持すべしとして、取引所開設以來のあの攪亂から見ごとに救濟し得たことは、正しく大連取引所史に特記すべき一佳話であらう。

◇…最近支那の排日熱が下火になつて、おかげで北支那から長江筋にかけて本邦商品がドン〳〵輸出される、畢竟國民政府の對日方針に轉換を見た結果だが、この現象は廣東地方にも濃厚になつて來た、ともあれ不愉快な情報ではない。

市況（二日）

特産　出廻增と賣物に　大豆暴落

今朝の定期は大豆は出廻增加と邦商の賣物に暴落を辿り豆粕は相伴つて低落を示し豆油も軟調、高粱は出廻增加と大豆安に崩落を辿つた

◇定期前場（銀建）

▲大豆（暴落）單位厘

限月	寄付	高値	安値	大引
十一月末	[illegible]	[illegible]	[illegible]	[illegible]
十二月末	[illegible]	[illegible]	[illegible]	[illegible]
一月末	[illegible]	[illegible]	[illegible]	[illegible]
二月末	[illegible]	[illegible]	[illegible]	[illegible]

出來高　二百六十六車　出來不申

▲豆粕（低落）單位厘

限月	寄付	高値	安値	大引
十二月限	[illegible]	[illegible]	[illegible]	[illegible]
一月限	[illegible]	[illegible]	[illegible]	[illegible]
二月限	[illegible]	[illegible]	[illegible]	[illegible]

出來高　七萬枚

▲豆油（軟弱）單位錢

限月	寄付	高値	安値	大引
十二月限	[illegible]	[illegible]	[illegible]	[illegible]
一月限	[illegible]	[illegible]	[illegible]	[illegible]
二月限	[illegible]	[illegible]	[illegible]	[illegible]

出來高　三千百箱

▲高粱（低落）單位厘

◇現物前場（銀建）

	寄付	大引
混保大豆（袋込）（裸物）	四二一〇	四〇四〇
出來高	百五十車	
普通大豆（袋込）（裸物）	出來不申	
豆粕	一二八五	一二六五
出來高	一萬五千枚	
豆油	出來不申	
高粱	二〇六〇	二〇六〇
出來高	二車	
包米	出來不申	

▲包米　出來不申　出來高　三十一車

豆粕生産高（二日）　二五、〇〇〇枚　七軒

豆

けさ大豆は出廻漸增と三菱、瓜谷等の邦商の賣物多く九錢乃至十一錢方の暴落を呈した▲豆粕は大豆の暴落を眺めて日陞、日清等邦商の買ありたるも利かず低落を辿り▲豆油は人氣なく閑散軟調を示し高粱は新穀出廻增加と大豆安に八、九錢方の崩落を辿つた▲現物大豆は三井四〇、三菱三五、日清一五、豐年一〇、油房五〇で百五十車の手合▲最近の大豆到着は三百車足らずに比せばずつと增加の傾向にある▲ドイツの大豆輸入制限說が又復流布されて買氣一服の噂がある

銀

弗價は依然軟調を辿りクロス高から米日米支も高かつたが銀塊も强調を辿り▲上海は標金安滙水碇りで當市もこれにつれ再び二圓臺のせとなつたが引際利喰ひに押されて幾分引弛んだ▲一般人氣は先高見越し濃厚であるがあすの休日控へに利喰ひ急ぎとなつたらしい▲滔々たる弗安からフランスの金本位維持がます〳〵困難とみられてゐるので强氣筋は早くもフランスの金本位離脫を書き入れてゐるやうである

株

シムラ會商の停頓から紡績株は一齊安となり東新もこれにつれて行悩への商狀にある▲日英經濟戰の尖銳化は不可避的な情勢下にありてシムラ會議の成功を期待する方が間違つてゐる▲よし決裂は免れ得るとしたところで結局骨拔きにされた妥協案程度のものであらう▲政局も稍小康狀態にあるやうだが裏面の空氣は穩やかならざるものがある▲雜株も既に採算一杯に買はれて了つたこれで東新を首め主力株に上値を求むるのは滿腹の上に殘肴を食しようとする形であらう

定期喰合高（一日）（帳入）

		前日對比△印減
大豆	三三七五車	△六車
高粱	六八七車	九車
豆粕	一二八七千枚	一三千枚
豆油	一二二〇百箱	二〇百箱

錢鈔　海外材料騰り　鈔票强保合

海外情報は倫敦銀塊現物十六分の一高、先物十六分の一高、紐育八分の五高、孟買八分の一高、米英クロス三仙高、米支五十仙高、米日十三仙高、神戸日米十六分の五高、大連申九六元四五、滙煙九六元、大洋九五元五二五、滙水百八圓四分一、上海標金十二元五安を入れ地場鈔票は二三十錢高と騰りに寄つたが引際幾分ダレ氣味となり前日より十錢高に止めた

◇定期前場（單位錢）

	寄付	高値	安値	大引
期近	[illegible]	[illegible]	[illegible]	[illegible]

出來高　二百二十一萬圓

◇現物前場（單位錢）

	銀對金	銀對洋	金對洋
九時	[illegible]	[illegible]	[illegible]
十時	[illegible]	[illegible]	[illegible]
十一時	[illegible]	[illegible]	[illegible]
十二時半	[illegible]	[illegible]	[illegible]

出來高（銀對金）四十九萬九千六百圓（銀對洋）一萬六千圓

株式　新東軟調　五品强含み

北濱定期の前場寄は大株四十錢高、大新五十錢高、鐘紡一圓四十錢安

滿鐵株（保合）
▲東短期場　滿鐵新株　六十四圓三十錢
▲大阪短期　滿鐵舊株　六十四圓六十錢

前場　鐘新一圓六十錢安、引は各四十錢安、同事、五十錢安、四十錢高と區々な入れ、東京短期の新東は四十錢高に寄り付いたが、あと七十錢方安と軟調を辿り、當市五品は定期一、二十錢高、延三十錢高と强含みを示し、錢鈔不申、新東は一圓安と低落、滿鐵新は寄十錢高と强保合を示したが引不申

◇定期（單位十錢）

銘柄		當限	先限
東新	寄	二〇六五	[illegible]
	引	[illegible]	[illegible]
五品	寄	一二七四	一二七三
	中	一二七五	一二七四
	引	一二七六	一二七四

◇延取引

銘柄	寄値	高値	安値	大引
五品	[illegible]	[illegible]	[illegible]	[illegible]
新豆	[illegible]	[illegible]	[illegible]	[illegible]
東新	[illegible]	[illegible]	[illegible]	[illegible]
滿鐵新	[illegible]	[illegible]	[illegible]	[illegible]

◇爲替及受渡日歩

銘柄	受渡	代引代渡	日歩
五品	[illegible]	[illegible]	[illegible]
新豆	[illegible]	[illegible]	[illegible]
錢鈔	[illegible]	[illegible]	[illegible]
氷新	[illegible]	[illegible]	[illegible]
大新	[illegible]	[illegible]	[illegible]
東新	[illegible]	[illegible]	[illegible]
鐘新	[illegible]	[illegible]	無
滿鐵新	[illegible]	[illegible]	[illegible]

株式出來高（一日）
定期　七五〇枚
延　二、二五〇枚

手形交換高（二日）

金	[illegible]	[illegible]
銀	[illegible]	[illegible]

上海爲替情報

【上海二日發】豫想以上の强材料にて金下放れたるも爲替に牽制されて下濺る、弗はアメリカ商館筋の輸入約五十萬弗あり銀行よく買ふため弱かりしも一巡後支那人よく賣るため再び强くなる、圓は朝から北方筋買ふ日本商館筋の棉花のデマンドあり內地よりの賣注文をよく消化して氣配弱し

上海標金
寄値　七五一元八〇
高値　七五五元〇〇
安値　七五〇元〇〇
止値　七五三元二〇

爲替相場

鮮銀
倫敦向電賣（一圓）　[illegible]
紐育向電賣（金百圓）　[illegible]
同上海電賣（百弗）　[illegible]
同　賣（銀百圓）　[illegible]
日本向電賣（同）　[illegible]
同五日拂買（同）　[illegible]

奧地相場

錢鈔
金票對奉天票（現物）　[illegible]
國幣對金票（現物）　[illegible]
金票對國幣（先物）　[illegible]
開原國幣對金（現物）　[illegible]
新京國幣對金（現物）　[illegible]
安東鎭平銀（當限）（先限）　[illegible]
哈國幣對金票（現物）　[illegible]

特産
▲大豆　哈爾濱　[illegible]
▲小麥　哈爾濱　[illegible]

商品　綿糸保合　麻袋騰り

麻袋　産地情報は錢四分の一安、青八分の三安、日印爲替四分の一高、地場鈔票保合、當市寄付き産地安を眺めて氣配引立たなかつたが、あと漸次買氣を誘致して氣配は急騰し、引際現物三十七錢八厘、當限三十七錢八厘、十二月限三十七錢、一月限三十六錢五厘見當

銘柄	約定期	値段	枚數
鐵筋	十一月限	三七五	二〇〇
鐵筋	十一月限	三七六	二〇〇
同	同	三七八	四〇〇
同	十二月限	三七〇	一三〇〇

出來高　二十一萬枚

綿糸　米棉現物同事、先限三、四ポイント高、印棉同事、大阪三品は連日一、二圓揃みの小浮動にて捗々しからず當市見送る

銘柄	定期	値段	梱數
輻助	一月限	二一六六	一〇

出來高　十梱

糴	
合計	六〇枚
早渡	三、〇六〇枚
金額	八五〇枚
	三九、六七〇圓

市場電報（二日）

銀塊及爲替

倫敦銀塊　[illegible]
同　先物　[illegible]
紐育銀塊　[illegible]
孟買銀塊　[illegible]
スチール　[illegible]
アナコンダ　[illegible]
英米爲替　[illegible]
米日爲替　[illegible]
米支爲替　[illegible]

神戸日米

第一回　[illegible]
第二回　[illegible]
第三回　[illegible]

棉花

●米棉　現物・十二月・一月・三月・五月・七月・十月　[illegible]

●印棉　ベンコール　[illegible]　ブローチ　[illegible]　オムラ　[illegible]

大阪株式

銘柄	前場寄	前場引
大株	[illegible]	[illegible]
大新	[illegible]	[illegible]
鐘紡	[illegible]	[illegible]
鐘新	[illegible]	[illegible]
日糖	[illegible]	[illegible]
郵船	[illegible]	[illegible]
滿鐵	[illegible]	[illegible]
滿鐵新	[illegible]	[illegible]
東株	[illegible]	[illegible]
東新	[illegible]	[illegible]
（短期）大新 寄値	[illegible]	[illegible]
引値	[illegible]	[illegible]
高値	[illegible]	[illegible]
安値	[illegible]	[illegible]
鐘新 寄値	[illegible]	[illegible]
引値	[illegible]	[illegible]
高値	[illegible]	[illegible]
安値	[illegible]	[illegible]

東京株式

銘柄	前場寄	前場引
東株	[illegible]	[illegible]
東新	[illegible]	[illegible]
五品 當・中・先	[illegible]	[illegible]
豆新 當・中・先	[illegible]	[illegible]
（短期）東新 寄値	[illegible]	[illegible]
引値	[illegible]	[illegible]
高値	[illegible]	[illegible]
安値	[illegible]	[illegible]

大阪期米

	前場寄	前場引
當限	[illegible]	[illegible]
中限	[illegible]	[illegible]
先限	[illegible]	[illegible]

神戸期米

	前場寄	前場引
當限	[illegible]	[illegible]
中限	[illegible]	[illegible]
先限	[illegible]	[illegible]

東京期米

	前場寄	前場引
當限	[illegible]	[illegible]
中限	[illegible]	[illegible]

大阪綿糸

限	前場寄	前場引
十一月	[illegible]	[illegible]
十二月	[illegible]	[illegible]
一月	[illegible]	[illegible]
二月	[illegible]	[illegible]
三月	[illegible]	[illegible]
四月	[illegible]	[illegible]
五月	[illegible]	[illegible]

大阪棉花

	寄付	大引
當限	[illegible]	[illegible]
先限	[illegible]	[illegible]

橫濱生糸

限	前一節	前二節
十一月	[illegible]	[illegible]
十二月	[illegible]	[illegible]
一月	[illegible]	[illegible]
二月	[illegible]	[illegible]
三月	[illegible]	[illegible]
五月	[illegible]	[illegible]

印度麻袋

鐵筋直積　[illegible]
青筋直積　[illegible]
爲替相場　[illegible]

東京祭
世界一W・E式オールトーキー
鈴木傳明・夏川靜江・山路ふみ子・共演
（コロムビアレコード吹込）
白涙れちんぎ格子
杉山昌三九・鈴村京子共演
日本民謡集　コロムビア專屬歌手吹込
料金　階下六十錢　階上八十錢
日活館
本日の映畫案內
完全に大連を笑殺した
ヨタモノと海水浴　阿部正三郎・磯野秋雄・三井秀男共演
市川右太衞門の劍戟篇
爆走する退屈男
佐々木味津三書卸しの痛快なる繪卷
大山健二・突貫小僧・小倉繁共演
笑藥男やもめの巖さん
サーヴィスガール募集　御希望の方は事務所迄本人來談！
中央館
佐久間妙子入社第一回作品
警戒線の女　琴路美津子・飯田英二・安田英哉助演
海江田讓二　春水麗子・東龍子　江戸劍飛脚
團子園平珍遊記　大岡怪童・山吹德二郎大珍演
一日より封切
廣告部電四四九一

映樂館
封切三大映畫陣！
ほろよひ人生　PCLオールトーキー　喜劇界珍優花形總出演
埋藏金三萬兩　阪東妻三郎の情痴異色篇！
海底二千尺　全發聲日本版
十一月一日封切
二日より● 面目刷新●
大衆料金　二十錢
此の說明陣　井田示　土生青兒　櫻井滿　喜多流一郎　白藤六郎
映畫は●　淨魂　右太衞門主演　湖畔の家　高田稔主演　紫地獄　澤村國太郎主演
小笠原オイラシ經營にて
帝國館　開館成る
常盤座
萬歲王京の福太郎一座
階上階下共・壹圓なれど大連新聞讀者に限り五十錢均一
二日より六日まで五日間晝夜二回

內科　X線科　醫學博士　佐藤久三郎
入院　學童內科　肺門淋巴腺炎・腺病質　隨意
三河町二三（西広場入）　電話八二一二五番
小兒科專門　今井醫院　大連紀伊町二七　電話六〇五〇番
永原小兒科醫院　大連南山麓柳町二三（共營住宅電車停留所前）　電話七九八七番
內科　小兒科　醫學博士　澁谷創榮
肺尖・肋膜及慢性諸病　腎臟・血壓及婦人內科
西公園町春日小學校前　電話六五六五番　X線完備　入院隨時
呼吸器及消化器慢性病　肺門淋巴腺炎及發育不良

滿洲日報

朝夕刊共十二頁

價 一ヶ月 金一圓二十錢
郵税 金一圓五十錢
廣告料 普通一行 金一圓三十錢
特別一行 金二圓六十錢
場所指定 二割以上加算
發行人 鈴木昇
編輯人 橋本喜代治
印刷人 本村武盛

發行所
大連市東公園町卅一番地
株式會社滿洲日報社
振替口座大連六〇番

コクヨ印 複寫簿

奉祝明治節

社說

明治大帝の神あれまし、日

明治大帝神あれませる佳辰明治節。凡そ我が國一歳の行事中この節會ほど意義深く民衆の感奮心を湧起さすものはない。否な啻に民衆のみでなく、今上陛下に於かせられても、常に最も深く大御心をこの偉大なる先聖の御遺德に注がせ給ふことゝ拜察し奉る。況んや今や國家多事の非常時に際し、眞に君民一致の堅き結束に依つて、帝國の前途に橫はる進路を整調恢廓せねばならぬ秋なるに於てをや。

◇

古から時艱にして英雄を懷ふといふ語がある。日本國體の精華はそれ自體が地理、歷史、民族の特異點から萌芽し發育したが、之を統率指導された皇祖の風格と大謨に依つて、益々その光輝を發揚したこと更に呶々を須たぬ。所謂皇祖皇宗の垂示し給ひし深遠なる遺謨があつて、必ずしも尋常の英雄豪傑を口にすべきでないが、而も歷代帝王の御風格如何に依つて、皇謨顯彰の大小があつたとは確かだ。切言すれば皇家御傳來の神格を宣揚するに、英邁宏遠の乾德を以てし給うた時代と否との世相があつた。明治大帝の御稜威中にはこの總ての光明が具足されて居たが、殊にその御治世が今を距る遠からざるの故を以て、一々明かに御事蹟を仰視し省察し奉つることが出來る。皇祖の御大業は固より至高至遠であるが、事千百年の舊記に屬して臣民の審かにし得ざる所がある。それを體現し明示し給うたのは明治大帝とその大[redacted]であつた。

◇

第三者の眼に映じたであらう所を以て推究しても、國際間に日本建國以來の特殊な精神と體系とが知られたのは、その大因を明治維新の宏業に歸すべきだ。而してこの宏業は軈て來るべき爾後の氣運を作興する基調であつた。强ひて形式的外觀から許し奉れば、皇祖に依つて奠められた日本は東海の一帝國であつたが、明治維新後は世界大の氣魄を全民族の一人一人に激勵鼓吹された。今や吾人の前に展開された局面はこの氣魄の伸張力を測る大道程であるが、能くこの局面を偉化し得ると否とは、一に繫つて全民族の元氣と熱意とが、明治大帝の遺謨に合體し得るや否やにある。この遺謨は大帝御在世の砌、その萬民に顯彰し給うた御事蹟はいふ迄もなく、累次垂示し給うた幾多の聖勅に照して明かである。而して先聖の大德を繼承して[illegible]り給はぬ今上陛下の御統率下に吾人臣民が益々發奮して忠勤を擢んでなければならぬ所以の大義務は、即ちこの[redacted]に外ならぬ。

◇

吾人が特に明治大帝の聖旨に感佩し奉ることは、その示し給ふ所の簡明切實、內外貧富を問はず一として規範と爲すべき點にある。之は大帝自ら身を以て範を垂れ給うた大道であつたが、かくて大帝御在世當時の大御代は剛健、正直、勤勉、儉素の君德に化せられて居た。若し外觀の絢爛と陸離とを論ずれば、明治の大御代は今日に劣る所多いが、その國民精神の至大至剛なる點に至つては卓然として古今に絕して居た。大帝の御偉大さは其處にあつて、吾人が明治節に逢ふ每に俯仰して感激追慕の情に堪へないのは實に此處にある。

妥協案を提示か
交涉決裂を恐れる日本側
印度側の態度注目

【デリー一日發國通】日本代表部に一日夕刻紡織聯合會から入電があつたが右によれば內地でも現地の切迫した空氣が漸く諒解されるに至つたもの〻如く前後一ケ月に亘る折衝で或程度まで纏まつた會商を決裂に終らせたくないといふ機運が紡織聯合會にも漸次擡頭するに至つた模樣で勿論綿布輸入量一億平方ヤードの開きをそのまゝ承認して印度案を鵜呑みにする事は出來ずさればと云つて印度案と懸け離れた原案乃至原案に近い主張を固執しては會商が決裂に歸するのは明らかだから日本代表としても印度案を考慮した妥協案を提出するのではないかと見られる、來るべき第十回會商で右妥協案が提出される場合印度政廳が飽くまでも最後案に依るものを固執し全然讓步を肯じなければ日印會商はこゝに全面的停頓に入る外はないが印度政廳が右妥協案に相當考慮を拂ふならこゝ數日中に私的折衝を遂げ來る十一月十日日印通商條約延長期間が滿了する迄に條文の作成を終り急轉直下假調印の運びに至るものと見られる

教育勅語捧讀式

明治二十三年十月三十日—畏くも明治大帝が教育勅語を御下賜になつてから恰度四十四周年三十日はその意義深き記念日である、文部省では三十日午前十時より新議會大ホールに省內職員八百名參集鳩山文相謹んで壇上に立ち教育勅語並に精神作興の詔書を捧讀した【寫眞は教育勅語捧讀中の鳩山文相】

編遣委員會解散
李際春氏引退
舊部下于學忠軍編入

【錦州特電二日發】編遣委員會長李際春氏は二十九日唐山に緊急軍事會議を開き右委員會を解散することに決しその旨各方面に通電した、この解散は李際春氏の下野を意味するもので、下野後五千の部下は于學忠氏の麾下に編入されると

【天津二日發國通】支那紙によれば雜軍編遣委員長李際春氏は三十一日何應欽氏並びに蔣介石氏宛十一月一日限り編遣委員長の辭任を宣告する旨の電報を發した、原因は同氏就任以來軍分會よりの軍費が大部分未拂ひのためである

北寧鐵路署長を彈劾

【天津二日發國通】北寧鐵路警務員は曩に結束して同路警務署長黃海古の罪狀を列擧した彈劾文を監察院に提出し同人の懲戒處分を要求したが、更に今明日中に新任局長殷同氏に彼の免職を要求すべく既に代表を選定し居り同所長彈劾の空氣は全署に漲つて居る

滿鐵改組問題
特別委員會の詮衡終る
委員五十名に達す

滿鐵改組問題に對する社員の特別委員會は伊藤幹事長を中心として委員の詮衡を行つてゐたがほゞ人選を終つたので二日午後より當人に受諾方の交涉を開始した、本委員會は改組問題に關する社員會の今後の動向を決定し且つ獨自案の大綱を作成する全權を第十回評議員會において委託されたので編成を急がねばならぬ事情にあり殊に獨自案については一日夜の菱刈軍司令官との會見においても司令官より社員會は本問題に對してどんな案を持つてゐるかとの質問もあつた模樣で、社員會案の作成が急務となつてゐるので一層特別委員會の成立を急いでゐる、しかして特別委員の內容は既報のごとく本部役員を中心として各部よりかゝる組織問題に平生より興味と準備を持つてゐる人を選ぶことになつてゐるが、各部よりの代表者は各部一名乃至二名の豫定で、それに在大連幹事をも加へることに決定したので特別委員會の總メンバーは五十名位に達する見込みである尤もこの內より更に各部よりの新代表者と役員幹事の一部を加へて十數名のメンバーを有する小委員會を設け第一次案を作成することとなる模樣である、各種の情報を綜合するに滿鐵軍役側より滿鐵の完全な獨自案なるものが新に作成される見込みは殆どないと信ぜられてゐるので、社員會案は正式に一般滿鐵社員の意志を反映する唯一の案となるべく滿洲および中央方面においても非常な注意を惹くこととなつた

八田副總裁赴京

八田副總裁は重要々務を攜へ五日午後四時二十分發列車にて大連を出發することに決定した、なほ副總裁が株主總會までに上京することは既定の事實であつたが、時節柄一切上京期については公表を差控へてゐる

英米戰債內金拂交涉
或は停頓狀態を打開か
ロス氏ハル長官會見

【ワシントン一日發國通】過般來ワシントンに於て續行中の英米兩國政府間の戰債交涉は双方の主張に重大懸隔あり停頓狀態に陷つたが一日ル大統領、ハル國務長官等が英國政府代表ロス氏と會見を遂げた結果更に戰債改訂交涉を續行するに決した、一日の會談の結果英米兩國代表間に停頓狀態打開につき何等かの了解が成立したものと解される但し一日の會議では米國政府の金買上げ政策は審議されなかつた

米飛行船建造
まだ確定はせぬが……
キング航空局長談

【ロスアンゼルス一日發國通】海軍省航空局長キング少將は過般アクロン號並にロサンゼルス號の代艦としてメイコン號よりも更に大型な飛行船二隻を建造する旨言明したが飛行船の建造については海軍省の意見が未だ確定してゐないもの〻如く海軍々令部長ウイリアム・スタンドレー提督は一日私見として次の如く述べた

巨船メイコン號は現にサンイーベルの根據地にあるがメイコン號の性能が確められぬ限り海軍としてはこれ以上飛行船を建造しないであらう

金買上げ聲明

【ワシントン一日發國通】金融復興會社々長ジョーンズ氏は二日より金融復興會社が海外全市場で金買上げを開始する旨聲明した

北鐵俸給不拂
滿洲國政府處置を不當とし
ルディ局長緊急命令

【ハルビン特電二日發】北鐵における滿ソ兩國の對立は益々激化しさきに背任罪で收監された六名に對し稽核局が俸給の支拂を禁じたところルディ監理局長は突如全從業員の十月分俸給支拂を停止し一日附聲明を發して滿洲國の處置を不法なりとし滿洲國官憲が命令を撤回せざる以上從業員の俸給を支拂はずと述べた、これがため二萬の從業員は極度に動搖し成行き重大視さる

ソ聯從業員逮捕で
滿洲國に抗議
スラウツキ總領事

【ハルビン特電二日發】スラウツキ總領事は二日施外交部代表を訪問し口頭にて最近滿洲國官憲は北鐵從業員を頻に逮捕するが單に滿洲國の法律に抵觸するとて逮捕するならソ聯國籍にある全從業員は何時逮捕されぬとも限らぬ不安な狀態に置かれてゐると抗議した

軍事上重要なる
西伯利複線完成
更に支線工事に着手

【滿洲里二日發國通】確報によれば七千粁のシベリア鐵道複線工事は滿洲事變後の新情勢により晝夜兼行工事を急いだ結果今や完了し引續き支線の工事を開始するが、右支線中重要なるはザバイカル鐵道支線たるカムルイスカヤ、マチエフスカヤ間で右は極東ザバイカル軍の第一線ボルシアダウリヤの軍事輸送上重要なといはれる

四省統稅統制
管理所設置

【天津二日發國通】河北財政の中央統一の見地から河北、山西、察哈爾、綏遠の四省の統稅は統稅管理所によつて統轄さるゝことになつたが、天津においても從來の河北統稅管理所同じく查驗所は廢止され、冀晉察綏區天津分區統稅管理所となり、昨日午前十時林鴻賓氏が主任として就任した、因に冀晉察綏四省の統稅は四省を四分區に分つて各分區統稅管理所によつて管理されることになつてをり、主なる稅目は麪、煙草、綿布、燐寸、麥粉、ビール等で今次の改組に伴ふ稅率の變改はない

東京市吏員の
大異動決行

【東京二日發國通】牛塚市長就任後最初の人事異動を決行すべく牛塚市長、落合、澤本、鷲尾の三助役は一日深更迄日本倶樂部で協議し夜半十一時に至つて職制變更と共に立石電氣局長以下各課長、係長級二百餘名に及ぶ大異動を決行する事に決した

定期敍勳御沙汰

【東京二日發國通】畏き邊りでは二日松井大將外千二百九十七名の文武官に對し定期敍勳の御沙汰があつた

陸軍大將從三位勳二等功四級　松井石根
敍勳一等授瑞寶章

警察機熱河へ

警察機はやぶさ、しろたかの二機は連絡飛行のため一週間の豫定で熱河方面に四日早朝周水子を出發する筈

日滿實業
創立總會

一日夜日本商議より大連商議への入電によれば目下日本商議に於て設立準備を進めつゝある日滿實業協會は愈々來る十七日創立準備委員會を開き創立に關する最後的協議を遂げ十八日盛大に創立總會を開催することになつたと

都邑科新設
都市計畫を急ぐ

【新京一日發國通】從來滿洲における都市は市街の整備は固より上下水道に遺憾の點多いので、民政部土木處において新に都邑科を設置し極力これが計畫を急いでゐるが從來都市計畫において何等の資料がないため先づ計畫に關する調查を行ひ最も重要なる都市より順次計畫實施する豫定である、即ち都市を分ち二となし人口一萬以上を有する都市を第一類都邑とし人口一萬以下五千以上を第二類とし第一類都邑は大同二年十二月末日迄第二類都邑は同三年一月末迄に調查を完了する豫定だ、なほ調查事項については近々開催さるべき民政部主催參事官會議に提出し各參事官の援助を求むる事となつた

軍事參議官會議

【東京一日發國通】陸軍では一日午後二時より省內大臣室に軍事參議官會議を催し南、渡邊、眞崎、各參議官、本庄侍從武官長及び荒木陸相、柳川次官、植田參謀次長、山岡軍務局長等出席、先づ山岡軍務局長より滿洲國及び支那の一般政情につき說明後、滿鐵の組織改正並に監督權問題につき報告し之れに基き意見交換の上四時四十分散會

空家を焚く
灤東匪の窮狀
三羽烏の一、白玉亭墜つ

【錦州特電二日發】撫寧城に頑張つてゐた灤東匪賊は一日朝再び猛襲して來たが猛烈な激戰の後、支那側保安隊のため擊退された、兩軍相當の死傷ある見込み、尚この戰鬪に於て匪首白玉亭は戰死したが白玉亭は老毛子、積文平と共に灤東三羽烏として我が物顏に振舞ひ匪首三羽烏といはれ齡二十四歲眞先に撫寧城入りをした最も精悍な白面の鬪士である、白の戰死は匪軍の士氣に少からざる影響を及ぼしてゐる、因に匪軍はこの寒さに向ひ城內の空家を破壞しこれを焚いて煖をとつてゐる仕末である

中央の陰謀に
踊る劉湯兩軍
北平軍事分會の猾策

【天津二日發國通】雲州方面における湯玉麟、劉桂堂兩軍の衝突に對し中央側は盛んに劉軍を唆り北平軍事分會側では湯軍援助の空氣を見せてゐるが事實は中央としては兩軍を衝突解決せしめんと策動してゐるもので現に中央側では劉軍が湯軍を武裝解除せる場合武器を劉軍に渡さぬやうとの密命を出してゐる事實あり劉湯兩軍は中央の陰謀に踊らされてゐる形である

萬縣依然危し
四川省共匪の勢ひ猛
長江上流航路不安

【漢口一日發國通】四川省萬縣方面は曩に陝西より南下せる徐向前軍及び湖北より西進せる賀龍軍のため危機に瀕し討伐軍の應援で人心稍安定したが今尚徐向前軍と王陵基軍とは大竹附近で對峙中であり他方賀龍軍も湖北より萬縣方面に進擊の氣勢を示して居るので依然危險狀態を脫せずこれがため重慶航路の定期船は宜昌に止まり又重慶警備に赴く豫定の軍艦響海も遡航する期日一定せず領事館再開のため宜昌より重慶に歸した浦川領事も數日中に來渝し當地で形勢を見る事となつた模樣である

〆切迫る！十一月七日限り

見よ大盛況 申込殺到！

滿洲讀者優待
三省堂・同文館・四六書院
名著短期大特賣
三省堂臨時出張所
大連市・奉天市 大阪屋號書店內

品切續出！即刻書店へ!!

御注意
特賣圖書總目錄は最寄の書店に御請求下さい
現品切のものは遺憾ながら御斷り致します
各種御問合せ其他は左記出張所へ御願ひます

準備工作着々進み ウエルカム フランス資本

各關係方面へ諒解運動 坂本滿鐵參事奔走

さきごろフランスから招電によつて歸滿した滿鐵パリ駐在員坂本直道氏は二日午前十時から一時間に亙つて林總裁に午後二時から約二時間に亙つて副總裁以下各重役にそれぞれ最近におけるフランスの政情、對日滿關係を說明し最後にフランスの對滿投資問題に關しフランス財團の眞意を傳へこれに對する滿鐵としての態度方針について協議したが滿鐵としてはフランスの對滿投資問題に關しては滿鐵獨自の見解では決定し難い狀態にあるため坂本氏は五日八田副總裁と同伴して新京に赴き軍部と根本的な打合せを遂げて出先機關としての方針を定め、更に滿洲國側の了解を求めたうへ該具體案を坂本氏が東京に携行外務省はじめ政府各關係筋に提出することゝなつた、而してこの間坂本氏は政府財界各方面にフランス政界有力者から依賴され各種の要件の說明に努め對滿投資に關する政府の了解を求めたうへ再び歸滿、いよいよ滿鐵重役會議の審議に懸け最後の決定をなすことゝなつたが同氏はフランス財界から相當具體的權限にまで委任を受けて來てゐるため今や各方面のフランス財團で計畫されてゐる對滿投資問題のうち氏關係のものが第一に決定されるであらうと期待されてゐる

關東州內人口

昨年九月より九萬人增加

女一〇〇に對し男一四三人 新京、男性の洪水

昭和八年九月末の管內卽ち關東州及南滿洲鐵道附屬地における總人口は一、三八二、四四九人で前月に比し六、五八三人を、前年同月に比し八八、四五三人を何れも增加した

「男女別」總人口を男女に分つと男八一四、〇五八人、女五六八、三九一人卽ち女百に付男一四三人の割合である

「地方大別」總人口を關東州と鐵道附屬地とに大別すると前者は九九三、九五五人で總人口の七割二分を占め後者は三八八、四九四人で二割八分の割合である、之を前月に比較すると前者は三、三六〇人、後者は三、二二三人を孰れも增加した、更に之を前年同月に比較すると前者は四四、二六五人、後者は四四、一八八人の兩者相似た增加數を示したが之を人口千に付ての增加率を觀る時は前者は四五人、後者は一一四人卽ち鐵道附屬地は關東州の約三倍に近い高率を示した

「國籍別」總人口を國籍別に觀ると最も多いものは滿洲人で一、〇八一、一四〇人卽ち總數の七割八分を占め亞いで內地人二七〇、六六五人の二割、朝鮮人二八、四五八人の二分で外國人は僅に二、一八六人に過ぎない、之を前月に比較すると朝鮮人一八七人、外國人一一七人を各減少したが內地人は二、九四五人を滿洲人は三、九四二人を孰れも增加した、更に之を前年同月に比すると內地人三三、〇一〇人、朝鮮人三、三四五人、滿洲人五二、〇三八人、外國人六〇人を悉く增加した

旅順市

一、旅順市の總人口は二九、四三一人で前月に比し一八八人を、前年同月に比し九二二人を孰れも減少した、之を男女に分つと男一七、三九四人、女一二、〇三七人卽ち女百に付男一四五人の割合である

一、之を國籍別に觀ると滿洲人の一七、三二二人最も多く總數の五割九分を占め亞いで內地人一一、九六九人の四割一分が主なるもので朝鮮人は一二九人、外國人は一一人で合せて一分にも滿たぬ割合である、之を前月に比較すると外國人は一人を增加したが內地人は三一人を、朝鮮人は二人を、滿洲人は一五六人を孰れも減少した、更に之を前年同月に比すると內地人一〇三人、朝鮮人一五人を夫々增加したが滿洲人は一、〇三六人を、外國人は四人を各減少した

大連市

一、大連市の總人口は二九八、七七一人で三十萬を突破するのも目前に迫つて來た之を前月に比し六一八人を、前年同月に比し二三、六一六人を孰れも增加した更に之を男女に分つと男一九〇、九九〇人、女一〇七、七八一人卽ち女百に付男一七七人の割合である

一、又之を國籍別に觀ると滿洲人一八〇、八六二人で最も多く總數の六割一分を占め亞いで內地人一一五、四九三人の三割九分が主なるもので朝鮮人は一、六六三人、外國人は七五三人で兩者合せて一分にも滿たぬ割合であるこれを前月に比較すると外國人一二九人の減少を除き內地人二九〇人、朝鮮人一三人、滿洲人四四四人を何れも增加した更にこれを前年同月に比較すると內地人一一、四二二人、朝鮮人三一九人、滿洲人一一、八一六人、外國人五九人を悉く增加した

奉天市街地

一、奉天市街地に於ける總人口は五五、〇三二人で前月に比し一、五二五人を、前年同月に比し七、六六一人を孰れも增加した、總人口を男女に分つと男三四、一二一人、女二〇、九一一人卽ち女百に付男一六三人の割合である

一、之を國籍別に觀ると內地人の三三、七二九人最も多く總數の六割五分を占め滿洲人一七、二九四人の三割一分之に亞ぎ朝鮮人（一、二二九人）及外國人（七九〇人）は各二分の割合である之れを前月に比較すると內地人一、二二六人、朝鮮人一二人、滿洲人二七八人、外國人一九人を悉く增加した、更に之を前年同月に比すると獨り外國人三八人の減少を除き內地人七、三三三人、朝鮮人一三五人、滿洲人二三一人を孰れも增加し特に內地人のみは月々遞增を續け前年同月に比しての增加率は人口千に付二〇五人といふ高率を示した

安東市街地

一、安東市街地に於ける總人口は六五、三三四人で前月に比し四五一人を、前年同月に比し二、三五八人を孰れも增加した、總人口を男女に分つと男三九、〇二八人、女二六、三〇六人卽ち女百に付男一四八人の割合である

一、之を國籍別に觀ると滿洲人の四一、四九〇人最も多く總數の六割四分を占め內地人（一二、〇六三人）及朝鮮人（一一、七六七人）は各一割八分の割合で外國人は一四人に過ぎない、之を前月に比すると內地人六六人、朝鮮人六九人、滿洲人三一七人を孰れも增加したが獨り外國人のみは一人を減少した、更に之を前年同月に比すると內地人六三八人、朝鮮人一、一四六人、滿洲人五七一人、外國人三人を悉く增加した

新京市街地

一、新京市街地に於ける總人口は四六、九九六人で前月に比し七五九人を增加した、更に之を前年同月に比すると九、一九四人卽ち人口千に付一九六人の增加率を示した、總人口を男女に分つと男三一、一二二人、女一五、八七四人卽ち女百に付男一九六人の高率に當り當地は正に男の洪水である

一、之を國籍別に觀ると最も多いものは滿洲人で二三、一〇一人卽ち總數の四割九分に當り內地人二一、一五八人の四割五分之に亞ぎ朝鮮人二、二七三人の五分、外國人四六四人の一分といふ順位である、之を前月に比すると內地人六一九人、朝鮮人五六人、滿洲人八一人、外國人三人を悉く增加した、更に之を前年同月に比すると獨り朝鮮人の奧地進出に伴ふ一七〇人の減少を除き內地人七、一四七人を、滿洲人二、二〇八人を、外國人九九人を孰れも增加し就中內地人の進出は特に目覺しく前年同月に比しての增加率は人口千に付三三八人卽ち人口の三割四分の激增である

警察官大異動

石井大連署長は監察官へ

二日警務局から發表

關東廳警務局で二日左の人事異動を發表した

事務官　金井　溫治
保安課長を免ず
警務局勤務を命ず
同上　本田　忠男
保安課長兼務を命ず
大連警察署長
警視　石井金三郎
補監察官

旅順警察署長
同上　前田　信二
補安東警察署長
安東警察署長
同上　清水助太郎
補同領事館警察署長
補撫順警察署長
補奉天總領事館警察署勤務
關東廳監察官

同上　久下沼　英
刑事課長を命ず
兼警務局保安課勤務を命ず

營口警察署長
同上　寺田良之助
補大連警察署長

錦州警察署長
同上　松木勘十郎
補營口警察署長

補營口領事館警察署長
四平街警察署長
同上　島越　茂穗
警務局勤務を命ず
關東廳保安課勤務
警部　猪苗代直躬
補四平街警察署長
關東廳警務課勤務
同上　平井　寧
補錦州領事館警察署長

缺員の補充 警務課長談

今回の異動に關し森本警務課長は語る

今回の異動は缺員の補充に伴ふもので別段變つた事ではない、金井事務官が保安課長を免ぜられたのは新京に常住するので外は豫定の通りである

名殘り惜しい 石井署長談

二日附監察官に榮轉した大連署長石井金三郎氏を訪へば名殘惜げに在職三年間の感想を語る

只今本廳から電話で轉動を知せて來たところだ、昭和五年十二月十日大連署長となつて丸三年各方面の御援助によつて無事過すことの出來たのに對し感謝してゐる、大連在勤は洵に氣持のよい愉快な勤務であつてそれに大事件も殆ど檢擧が出來たなり今この地を去ることは名殘り惜しい、後任の寺田君とは僕が大連署保安主任時代、寺田君は本廳保安課に勤務してゐたのでその當時から親しくしてゐる、人格手腕共に信賴出來る人でよい後任者であると喜んでゐる次第だ

日、獨兩國の聯盟脫退共通點

（上）

半澤玉城

ドイツの聯盟脫退は現存平和原則の否定であり國際聯盟の否認であつて、歐洲の形勢は恐らく世界大戰前の狀態に還元するの傾向を示すであらう。

惟みるにインテリ日本人の國際觀念と平和哲學とは、餘りに多く舊聯合國側の成見に囚はれ、就中英佛文化と英語國民のイデオロギーに支配せらるゝが故に、些しもその埒外の眞理を探究するの餘地を有たなかつたが、滿洲事變以來大いに我が國民の獨立意識を喚起して世界の形勢と日本の立脚地を現實的に見直す機會を與へられたのである。

其の結果日本は滿洲國の獨立承認となり、國際聯盟よりの脫退となり、殆んど全世界を相手として自主的行動を斷行して來たのであるが、今回の獨逸の聯盟脫退は、一層世界のカラクリを看取して國際の情僞を把握するの機會を得るものと信ずる。故に獨逸脫退の歐洲的觀察は他の專門家に讓り、筆者は獨逸の脫退と日本の進退との共通性に就いて若干の檢討を試みやうと思ふのである。

一體獨逸の聯盟脫退は、軍備平等權を認めないからとか、昨年十一月幾日かの原則を反故にしたとか、獨逸代表者に他國の代表者が屈辱的言辭を弄したとか云ふに在るけれども、これは表面且つ最近の理由であつて、その本質的理由は他に在るのである。それは國際聯盟及びその背景を爲せる平和原則に對する全的否定であつて、獨逸としては此の機構此の原則を絕對に承服する能はず、英佛以下の舊聯合國も亦、此の獨逸を其の仲間に入れて置く事は出來ない關係に在るのである。蓋しヴエルサイユ條約は、歐洲大戰に平和の結末を與へたるものでは無くして、實に戰爭其者の延長を約束したものである。

卽ち舊聯合國は鐵火の戰爭を休止して「平和の戰爭」に依り、ドイツの屈伏を期したものであつて彼の過酷なる對獨制裁其他の條項は、悉く戰爭の失敗を戰爭以外の手段によつてその貫徹を期したる復讐手段に外ならないのである。併し單なる一片の條約を以てしては將來の效果が氣遣はれるので、茲に聯盟規約を作り、國際聯盟なる常設機關を設けて、當時の對獨戰爭を永久に平和的に且つ合法的に延長したのである。隨つて國際聯盟と獨逸とは全然對立關係に在るものであつて、本質的には到底一致融合さるべき存在では無いのである。

其後ドイツも英佛等の舊聯合國も、對立の緊張に疲勞を感ずるの餘り、累次の會議を重ねて所謂ロカルノ條約となり、賠償問題の中間的解決となつて、獨逸を國際聯盟の常任理事國に迎へ、歐洲の政局は兎も角一時の小康を得たけれども、兩者は間もなく互に幻滅の悲哀を感ぜざるを得なかつたのである。

と云ふのは、獨逸はストレーゼマンの穩健政策を踏襲して、遙かにその鋒鋩を現はさず、自ら聯盟の內部に入りて內側より現狀打開の志望を貫徹せんと企圖せるに對し、佛國を先達とする歐洲の聯盟至上主義の諸國は、獨逸を國際聯盟てふ檻の內に監禁して、飽く迄ヴエルサイユ條約の遵守を勵行監視したからである。

然るに此のヴエルサイユ條約は獨逸を千九百十九年の狀態に釘附して、世界の情勢が如何に變化しても、佛國の軍備が如何に充實しても、獨り獨逸の擡頭を抑壓する役目を發揮して居るものであるから獨逸としては聯盟に這入つて其の期待を裏切られたのみならず、世界の平和を表看板とする國際聯盟は、實は獨逸壓迫の機關であり對獨戰爭の延長手段である事をマザマザと體驗したのである。故に獨逸としてはたとひヒツトラーの獨裁政治が無くても、また今回の軍縮會議の衝突が無くても、到底聯盟に踏み止まり得なかつたものであつて、獨逸の脫退は要するに舊聯合國の國際工作——一九一九年の現狀維持を目的とする、聯盟の平和原則其者に對する全的否定に外ならないのである。

相

投書歡迎

五十行以內　匿名は許さず

一小農民へ

中央卸賣市場

◇一日附本欄へ掲載された中央市場に對する非難は要するに糶に掛けると「仲買人に叩かれて價格暴落する」と云ふに在るのですが、これは出荷者の方にも原因があるのです。

◇といふのは地場生產品は輸入品の樣に品質や荷造方法が整然と統制されて居りません、卽ち未だ商品化されて居りません、或は十部だけ優良品を並べてあつて中味は不良品であつたり或は數量が御札と違つたりすることは珍しくないので買手は用心して中々高値をつけないのです。

◇それで將來は右の樣な缺點を除いて、立派に商品化して上場して生產者の粒々辛苦に報いる樣に大連農會とも相談して居り同會も非常に乘氣になつて居るので來年度あたりから着々實現するものと思ひます

◇これが實現を見れば糶に出しても立派に賣れて行くことでせう、凡て物事は改革當初は多少の犧牲を排ふことは忍ばねばなりません、之が爲め改組前の制度に逆轉させる樣な事は非常に不得策と考へます、今暫く辛抱して新制度を守り立てゝ行くことに御協力を願ひます。

岡本氏の所論

一下級社員

◇先日來滿日夕刊經濟欄に連載せられたる我等滿鐵社員を對象とせられたるが如き岡本氏の所論に對し、折角ながら我等は直に贊同し得ざることを遺憾とする

◇所謂ホールデングコンパニーの本質に就ては、失禮ながら敢て同氏の教示を俟つまでもなく、あの程度の理論なら吾等でさへ常識として持合せて居る。吾等は同氏の所謂一世紀進んだ理論の可否を檢討して、現實に卽した實際的方策を探究せんとするものなのだ。

◇卽ち岡本氏が鑽仰せられる米國と現下の滿洲國とは諸般の事情を異にし、一歩その措置を誤れば、例へば日笠氏所論中にも散見せるが如き幾多の難關に逢着すべきが故に、我社の改變に就てはその設立の所以を探究し白日の下國民と共に之を議せよと言ふのだ。

◇岡本氏は評議員會を傍聽せられて、何を聽き何を感ぜられたのか知らないが、御苦勞序に吾等下級社員に至るまで全員擧つて支持せる社員會宣言の內容を今一應味讀檢討せられたいものである。

滿洲國貿易

入超二千六百萬圓

九月中統計財政部發表

【新京電話】滿洲國財政部發表の九月中滿洲國輸出入貿易報告によれば左の通り

輸出（內國品）	三六、九六六、八九一圓
再輸出（外國品）	二、九四四、三三九
計	三九、九二一、二三〇
輸入（外國品）	五六、一九六、一〇七
再輸入（內國品）	零
計	五六、一九六、一〇七
差引輸入超過	一六、二八四、八七七

一月以降累計によれば

輸出入合計	七〇〇、三六二、九三四
輸入超過	四〇、六三三、三六四

これを先月と比較するに

輸出	三、八〇〇、七三三
輸入	八、六七〇、五三八

の共に增加で輸出入合計に於て一二、四七一、二七一圓、卽ち一割六分九厘の增加である

關東軍倉庫

落成式

きのふ奉天にて

【奉天電話】關東軍倉庫落成式は二日午前十時から鐵西（滿蒙毛織隣接地）において擧行、山ノ內神官の修祓、祝詞の後財部廳長、井上守備隊司令官、蜂谷總領事、金井總務廳長、服部軍代表者の玉串奉奠あり十時半式は莊嚴裡に終了した

廳長の案內で新築の倉庫を巡視したが倉庫の保管品目は約六千五百餘種あり特にこれらの品種を陳列した軍需參考品を觀覽し筑前琵琶「別れの國旗」の演奏に午後零時半より祝宴が催され財部廳長は倉庫が昨年滿洲事變を機として大連から奉天に移轉され五百坪の倉庫建築に本年度は乾燥式洗濯場を設け來年度は廳舍と倉庫二棟を新築しこれによつて完成すること及び關東軍倉庫が明治三十七八年の日露戰役から明治四十一年四月に始めて關東倉庫の名稱を用ひた過去と現在の沿革に對する說明ありこれを挨拶とし、井上司令官は來賓を代表して銃後に默々として奮鬪せるその努力を感謝し將來非常事變の場合は大いに奮鬪されたい旨を述べ特にその時のあるべき覺悟せねばならぬと廠場各員の奮起を促して謝辭を述べ午後一時宴を終つた

なほ銃後の國民誠心の結晶である慰問袋は日本全國の津々浦々から滿鮮の同胞より送られたその數二百七十萬袋に達し如何に陸軍倉庫がそれらの品物を最前線の將士に配布するため努力したかを物語つてゐる

國有財產調查

【奉天電話】奉天省公署では國有財產と省公署の財產を整理するため五十八縣に五名の調查委員を派遣し財產を整理中である

支那法制研究

【東京一日發國通】松本烝治博士等を會員とする日本の中華民國法制審議會では支那の古今の法制及び法理に關する學術的研究が近來我國に於て甚だしく等閑視されつゝある實情に鑑み擧て之が研究を盛にすべく計畫中であつたが今回支那斯界の大家と提携協力する事となり支那法學界の權威董康和氏を日本に招聘し學術講演會を開催し日支双方の學界を刺戟すると共に日支兩國法學界相互間の意思疏通を圖る事となつた

于上將招待

【東京二日發國通】永井拓相は于芷山上將一行を二日午後五時半官邸に招待し晚餐會を催した

奉天稅務監督 副署長後任

【奉天電話】奉天稅務監督署の人事大異動に伴ひ三浦副署長はチチハルに榮轉することに決定し後任として早借喜太郎氏は二日着任し關係方面を歷訪挨拶をなした、三浦副署長は事變後の奉天省五十八縣に稅制の統制をはかり國稅徵收の上において舊軍閥時代徵稅法より以上の合理的方法により徵稅の根本を確立した功績は沒すべからざるものがある、既に奉天省としてはその體系が整つたので氏の敏腕をなして最も困難とされてゐる黑龍江省の稅務監督とその實際を完成するため今回の榮轉を見たものである

保險公司

奉天商議聯合會で創立

【奉天電話】奉天全省商會聯合會では今回の聯合大會に提案された百萬圓の保險公司を組織することに決定し來春創立總會を開催する準備のため目下保險に關する調査審議中で株は各商會に分割負擔せしめる方針である

勞働賃銀

滿洲土建協會調

滿洲土建協會調査＝十月末現在に於ける大連を中心とした日滿人職工、人夫の賃銀は左の如くで結氷期切迫による一般需要增により日滿人とも前月末に比し約一割方の昂騰を示してゐる目先は依然强調を豫想される（左表は並等賃銀を示す、單位圓）

	日本人	滿洲人
並人夫	二、五〇	六五
常人夫	三、〇〇	一、〇〇
土工	三、〇〇	一、〇〇
石工	三、五〇	一、三五
煉瓦工	三、五〇	一、三五
鍛冶工	三、五〇	一、五〇
左官工	三、五〇	一、七五
ペンキ工	三、五〇	一、五五
木挽工	―	一、七五
木工	三、二〇	一、二〇
指物職	三、二〇	一、五五
疊職	三、二〇	一、五五
建具職	三、二〇	一、五五
經具職	三、二〇	一、五五
屋根職	三、五〇	一、三五
硝子職	三、二〇	一、五五
鉱力職	三、二〇	一、五〇
錺金職	三、二〇	一、五〇
荷馬車（一頭曳） （二頭曳）	[illegible]	二、六五 三、三〇

陸軍倉庫の買入品目

【奉天電話】關東陸軍倉庫は昭和七年度に滿洲で現地購入した各種の食糧品その他合計四百五十七萬圓でその內譯は（單位萬圓）白米一二四、味噌一二、醬油一四、副食物一九〇、燻草一二、藁一八、乾草一九、燕麥八、豆粕九、高粱四一で一ケ年の白米消費額は十萬石、酒は七千石であつたが今後駐屯軍の軍需品は出來るだけ現地購入さする方針で目下各種品目につき調查研究中である、なほ高粱の消費量と豆粕の[illegible]は增加する見込みである

小大觀

明治時代に住んだ者には、忘れがたない天長節その日が今の明治節▲當時の天長節の氣分は、想ひ出すだに氣騰り肉躍る、▲明治大帝を仰ぐ我等は、父母とも神樣とも申し奉つても尙云ひ足らぬ氣持だつた▲大帝を繞つて國造りにいそしむ我等はありし世の八百萬の神々の氣持だつた▲年々歲々天長節を迎ふる每に、層々積み上げる新日本をヂツと見上げる氣持だつた▲その天長節が明治節となつた今日では明治時代は漸く歷史となつた▲當時の新日本は古くなり、その固き基礎の上に更に新日本を造るべき時代になつた▲當時から歷任するものも、あとから社會に出た者も均しく今の世の八百萬の神々として、今上陛下を翼贊し奉り、一致協力して更に新しき國造りに從ふべきだ▲北支、南支に亙りて、排日貨緩和明白となり、綿布、砂糖人絹、セルロイド製品、ゴム原料洋傘材料など大口の注文が多い▲內藤顧太郎氏の長江沿岸實見談もこれを裏書してゐる▲印度からも會商圓滿見越しで大量注文が來た▲すべて自然には勝てないことを示す、人工を以て自然の需要心理を塞ぐべからず▲ぢみちの商賣を正當なる國力發展を、妨ぐべからざる明證だ●

市況（二日）

株式

當市强保合 東新小擬り

東新後場小擬りを入れ當市の五品十錢高、東新六十錢高と强保合に引けた

後場

◇定期（單位十錢）

銘柄		當限	先限
新豆	寄 引	二〇九	二〇八
東新	寄 引	二〇六八	―
五品	寄 中 引	二七八 二七九 二七九	二七七 二七七 二七七

◇延取引

銘柄	寄値	高値	安値	大引
五品	[illegible]	[illegible]	[illegible]	[illegible]
新豆	一〇三	一〇六	一〇三	[illegible]
東新	一〇四	一〇四	一〇四	一〇六
滿鐵新	[illegible]	[illegible]	[illegible]	[illegible]

◇現物取引

商取信　一五九

特產

大豆續落 邦商の賣に

後場の定期は大豆は邦商の賣に續落を辿り豆粕も相伴つて弱保合を示し豆油は買氣薄に軟調、高粱は閑散保合を舉した

◇定期後場（銀建）

▲大豆（撒落）單位厘

限月	寄付	高値	安値	大引
十一月末	[illegible]	[illegible]	[illegible]	[illegible]
十二月末	[illegible]	[illegible]	[illegible]	[illegible]
一月末	[illegible]	[illegible]	[illegible]	[illegible]
二月末	[illegible]	[illegible]	[illegible]	[illegible]
出來高	百六十五車			

▲豆粕（弱保合）單位厘

限月	寄付	高値	安値	大引
十一月限	一二三〇	一二三〇	一二三〇	一二三〇
十二月限	一二三五	一二三五	一二三五	一二三五
一月限	一二三〇	一二三〇	一二三〇	一二三〇
二月限	一一三〇	一一三〇	一一三〇	一一三〇
三月限	一一三〇	一一三〇	一一三〇	一一三〇
出來高	二萬六千枚			

▲豆油（軟調）單位錢

限月	寄付	高値	安値	大引
二月限	一一〇	一一〇	一一〇	一一〇
出來高	五百箱			

▲高粱（保合）單位厘

限月	寄付	高値	安値	大引
十一月末	一〇三〇	一〇三〇	一〇三〇	一〇三〇
十二月末	一〇四〇	一〇四〇	一〇四〇	一〇四〇
三月末	一一四〇	一一二〇	一一四〇	一一二〇
出來高	七車			

▲包米（出來不申）

◇現物後場（銀建）

	寄付	大引
混保大豆（袋込）	四〇二〇	四〇三〇
普通大豆（袋込）	三九七〇	四〇三〇
出來高	八十車	
豆粕	一二六五	一二五五
出來高	八千枚	
豆油	出來不申	
高粱	出來不申	
包米	出來不申	

錢鈔

鈔票强調 米金買上說に

錢鈔後場は爲替變らざるもアメリカの海外における產金買上準備整ふの入報に四、五十錢方上伸して止めた

◇定期後場（單位錢）

	寄付	高値	安値	大引
期近	二二八〇	二二八〇	二二六〇	二二八〇
出來高	期近百五十六萬圓			

◇現物後場（單位錢）

	銀對金	銀對洋	金對洋
一時半	二二五〇	一三〇〇	一二三〇
二時半	二二八〇	一三六〇	一二三〇
三時半	[illegible]	[illegible]	[illegible]

出來高（銀對金　一廿萬六千圓　銀對洋　一萬六千圓）

商品

綿糸强調 麻袋擬り

大阪三品後場近物一圓五十錢高先物三圓高と强調を傳へ當市も小商內あり、麻袋は銀價の强調に擬り

▲綿糸

銘柄	約定期	値段	枚數
福助	三月限	二一二〇	二〇
同	四月限	二一〇五	五〇

出來高　七十梱

▲麻袋

銘柄	約定期	値段	枚數
綾筋	十二月限	三七八	一五〇
同	十二月限	三七三	一〇
同	同	三七四	六〇

出來高　二十二萬枚

奧地市況

▲奉票對金票

現物	五、六五〇

▲奉天國幣對金票

現物	一〇六、二五	一〇六、二五
先限	九四、〇〇	九三、七〇

▲開原國幣對金票

現物	一〇六、二〇	一〇六、二〇

▲新京國幣對金票

現物	一〇六、〇〇	一〇六、〇〇

哈爾濱國幣對金票

現物	一〇六、〇五	一〇六、一〇

▲哈爾濱大豆

十一月	六〇〇	六〇五
一月	五八五	五九五

▲同 小麥

十一月	一、一二五〇	一、一二五〇
十二月	一、一四二五	一、一四〇〇
一月	一、一四二五	一、一四二五

市場電報

大阪株式（長期）

銘柄	後場寄	後場引
大株	一二一九〇	一二一二〇
大新	一二七九〇	一二七八〇
鐘紡	二四七九〇	二四七五〇
鐘新	一三九〇〇	一三九五〇
東株	不申	不申
東新	二〇六九〇	二〇六九〇
日糖	七九四〇	七九三〇
郵船	四六一〇	四五九〇
滿鐵	六四四〇	六四二〇
滿鐵新	不申	不申

大阪株式（短期）

	大新	東新
寄値	一二七四〇	二〇六五〇
引値	一二六五〇	二〇六一〇
高値	一二七九〇	二〇六九〇
安値	一二五八〇	二〇四九〇

	鐘新	滿鐵
寄値	一三八四〇	六四八〇
引値	一四〇七〇	六四五〇
高値	一四〇七〇	六四九〇
安値	一三七三〇	六四五〇

東京株式（長期）

銘柄	後場寄	後場引
東株	一九六〇〇	一九六一〇
東新	二〇八九〇	二〇九〇〇
五品	不申	不申
中	不申	不申
先	不申	不申
豆新	不申	不申
中限	不申	不申
先限	不申	不申

東京株式（短期）

	東新	鐘紡
寄値	二〇六八〇	二五〇二〇
引値	二〇六七〇	二五一七〇
高値	二〇七四〇	二五一八〇
安値	二〇五三〇	二五〇二〇

	鐘新	滿鐵新
寄値	一三八六〇	六四三〇
引値	一四〇〇〇	六四三〇
高値	一四〇五〇	六四四〇
安値	一三七七〇	六四三〇

大阪綿糸

限月	後場寄	後場引
十一月	二二六四〇	二二八四〇
十二月	二二二一〇	二二四〇〇
一月	二一七一〇	二一八七〇
二月	二一一七〇	二一四四〇
三月	二〇八八〇	二一一二〇
四月	二〇八三〇	二一〇〇〇
五月	二〇七二〇	二〇九五〇

橫濱生糸

限月	後場一節	後場二節
十一月	六三五〇〇	六三〇〇〇
十二月	六三四〇〇	六三一〇〇
一月	六三五〇〇	六三二〇〇
二月	六三六〇〇	六三三〇〇
三月	六三六〇〇	六三三〇〇
四月	六三六〇〇	六三三〇〇

大阪期米

限月	後場寄	後場引
十一月	二四四〇	二四四六
十二月	二四四〇	二四四五
一月	二四五一	二四五九

神戶期米

限月	後場寄	後場引
十一月	二四二五	二四三五
十二月	二四二三	二四三七
一月	二四二八	二四四〇

東京期米

限月	後場寄	後場引
十一月	二四一九	二四二〇
十二月	二四三二	二四三五
一月	二四五〇	二四五五

奉祝明治節

在大連
社團法人滿洲土木建築業協會員有志
合資會社 池內市川工務所
伊賀原組
今井組
合資會社 長谷川組
株式會社 間組
合資會社 西松組
西本組
合資會社 星野組
東洋レコンソルフ株式會社
株式會社 飛島組
岡組
大倉土木株式會社
株式會社 大林組
株式會社 鹿島組
大連工材株式會社
合資會社 大同組
高岡組
株式會社 多田工務所
合資會社 蔦井組
辻組
名越工務所
合資會社 長門組
草場組
株式會社 松本組
株式會社 福昌公司
福井高梨組
鐵道工業株式合資會社
合名會社 京城阿川組
榊谷組
合資會社 共進組
合資會社 三田組
白川洋行
合資會社 志岐土木組
合資會社 清水組
合資會社 鈴木梅本組
倘厚溫
石井組
井上組出張所
吉川組出張所
新京阿川組出張所
柿崎組出張所

奉祝明治節

日本國民歌

【コロムビアレコード番號二七一七六】

全國民奮起の秋
非常時日本にふさはしき國民歌

（一）
吼えろ、嵐、
恐れじ、我等、
見よ、天皇の
燦たる御稜威、
遮る雲、
遮る雲、
斷じて撤る。
斷じて撤る。

（二）
狂へ、怒濤、
ゆるがじ、我等、
見よ、盤石の
嚴たる祖國、
太平洋、
太平洋、
斷じて安し。
斷じて安し。

（三）
來れ、猜疑、
許さじ、我等、
見よ、極東の
確たる平和、
亞細亞の土
亞細亞の土
斷じて守れ。
斷じて守れ。

（四）
驅れ、日本、
いざいざ我等、
見よ、國民の
凜たる奮躍、
正義に、今
正義に、今
斷じて立てり。
斷じて立てり。

（作詞）中川末一　（作曲）山田耕作
（合唱）陸軍戶山學校軍樂隊　（獨唱）中野忠晴

全日本國民が永久に愛誦すべき愛國歌

コロムビアレコード

愈よ呼吸器系の傳染病が流行

猩紅熱やヂフテリーから可愛いお子達を護れ

十一月の聲をきいてさしも猛威をふるつた赤痢もどうやら下火になつたやうですがこれに代つて今年は腸チフスやパラチフスがいよ〳〵勢ひを得て來たやうです。

有難い豫防注射

生物は必ず消毒せよ

満鐵附屬地の昨年十月と本年十月（二十九日まで）との

法定 傳染病患者數の比較は赤痢が六十名（昨年）に對する八十四名（今年）で二十四名の増、腸チフスは五十九名に對し百十五名で五十六名増、パラチフスが二十二名對二十三名で一名増、痘瘡が五對五、猩紅熱が五十八名對四十一名で十七名減、ヂフテリーが七名に對し十一名で四名増といふ有樣で猩紅熱を除けばあとはみな今年が遙かに増加してゐます、その猩紅熱も昨年が特別流行したからかういふ數字を見たので

例年 に比べれば餘程多いのですから決して油斷なりません、いよ〳〵寒くなるにつけて猩紅熱やヂフテリーなど呼吸器系の傳染病が激増しますが、わけても猩紅熱は流行期が長く冬から春先に向つてます〳〵惡性化する傾向がありますから特に注意を要します。近年は小學兒童には學校で猩紅熱の豫防注射が行はれますのでこの

年配 の子供には罹病者が大變減りましたが危險なのは小學校へ上るまでの子供です。可愛い小さいお子たちをこの恐ろしい猩紅熱やヂフテリーから護るには豫防注射が一番です。猩紅熱やヂフテリーに冒されにくい大人がその豫防注射を受ければ反應がひどくて、反對に一番かゝり易い幼兒が豫防注射に平氣なのはほんとに面白い又有難いことです。痘瘡も概して冬に多い病氣ですがこれは

種痘 によつて完全に豫防出來るのですから最近內地から來た方や永年種痘を受けない方は此際種痘をおすゝめ致します、腸チフス、パラチフスはほとんど同じ樣な消化器系の病氣で今月一ぱいは未だ相當發生するだらうと思ひます、寒くなつて厄介な蠅がゐなくなりましたが秋は不消化な食物の多い時期ですし、寒ければつい

生物 の消毒も怠り勝ちになりますから氣をゆるめず野菜や果物の消毒を勵行して頂きたいものです。昨今の新京、奉天は非常に人口が殖えて衞生狀態が惡い上に人の出入が多いためにさきの患者數の七、八割まで兩都市がしめてゐる狀態です。かういふ危險地にある方は特にころばぬ先の用心が大切だらうと思ひます。（滿鐵千種衞生課長談）

明治節奉祝菊花展

けふ褒賞授與式を擧行

お目出度いけふの明治節を奉祝するため大連市役所では大連園藝會後援のもとに二、三、四の三日間常盤町の社會館で菊花展覽會を開催中ですが會場にふくいくたる香りも高く多輪、一輪、小菊、懸崖、印花などいろ〳〵の種類の菊花が殊さら美事な出來榮えを誇つて咲き亂れてゐます、特にけふは午後四時から同館講堂において盛大な褒狀や賞品の授與式が開かれる筈ですし夜は九時まで一般に觀覽させることになつてゐます（四日は午後五時まで）特に今年は總じて菊花が素晴らしい出來榮なので會場內は非常な盛觀を呈して居ります（カットは菊の花）

挿花展覽會

美草流盛花家元馬野雅風氏社中の秋季挿花展覽會は十一月三、四、二日間午前十時より午後五時迄市內常盤町輸入組合三階廣間にて開催されるが一般の來場を歡迎すると

支那の有閑マダムとモガ

在北平・風間阜生

嚴格な"道德"から離れ行く女性

益々一般的となる「離婚」

（五）

離婚訴訟が益々一般的になつて來るのは西洋諸國における婚約破棄のなさる、理由と全く同一でないが殆ど軌を一にする。支那の昔の嚴格な道德と社會的常軌から急に離れ行く影響と、西洋の言論の自由、思想及び行動の異常な急速なる進入は離婚訴訟に反映する。昔は離婚は忌むべきもの又考ふべからざるものとなされ、離婚のために擇び得る一般的手段は自殺のみであつた。以前は男子は法律の束縛を受けずに婚約をなすことが出來又法律の圏外に超然たり得たが、現行法律では一夫多妻、賣婚、奴婢蓄妾その他の關係事項は離婚の理由として姦通に次で重大視される男子がこの法律の適用を受ける以上女子と同一の地位に置かれる。

而して人民も法廷も婦人の起す性の冒險（姦通）に關しては更に自由の處置を取る。夫はその排撃にあまり過酷たるを得ず、又女自身として不貞行爲が發見された時には唯自殺を以て答へた昔と較べて自分を罰することも餘り甚だしくは無い、その場合、法廷は離婚訴訟の成立には實地目撃の證據を供述するを必要とし、夫は事實を聞知後、六ケ月以內に提起するに非ざれば婦人は無罪となり又夫が無能力を以て、それに同意を與へた場合二年間、その不信行爲を聞知せざる場合、或は夫が前に罪を許した場合婦人は無罪となる、これは夫に對しても同樣適用される

◇

支那にも亦夫が「その正當の權利を擁護する爲に」その不貞の妻とその戀人を殺害して無罪となつた不文律の例を見る。この他、離婚の理由として一夫多妻、虐待、夫の兩親に對する虐待、遺棄、惡意、傳染病、精神病、三年間音信不通、夫妻孰か三年以上の禁錮に處せられた場合を含む。（終）

この冬の半襟打診

明るい薄色の全盛

"ぬひ"に澁い新日本調

『關東襟』の大歡迎

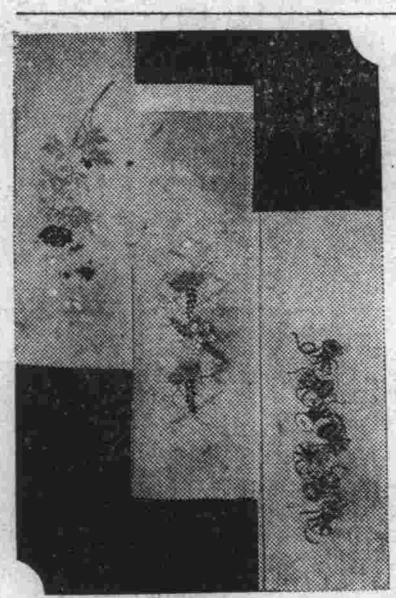

この冬の半襟はコックリと濃く澁いお召物のモードに對して俄然明るいうす色に變りました、若向きにはクリーム、オレンヂ、青磁、中年には青磁、鳩羽、藤ねづみといつたところ、お年寄には依然

鼠系 が迎へられますが地色の薄さは全く今までにない春物かとまがふやうなものばかりで粋向によろこばれた黑地も今冬は全くあとを絶つたやうです。燻煙の多い滿洲ですから淡色ではちよつと困るかも知れませんが、お召物の濃い色に配して最も效果的でせう。地色はうすくなりましたが生地は春物とちがつていよ〳〵ボッテリしたものが好まれ刺繍ものでもうすつぺらな錦紗地などほとんどなく古濱全盛です。

刺繍 は近年いよ〳〵精巧になつてさがらだのけしだのすがだのといふ手のこんだぬひがひろく用ひられるやうになり、殊に金糸銀糸使ひの多くなつたのが注意を惹きます、模樣は時節柄菊や楓や蔦などが多くこれに古風な御所車、几帳、扇、藥玉、雪輪、花菱、七寶、市松等をあしらつたものが目立つて多くなりました。模樣の古典化と一緒にぬひも正倉院あたりの御物からでもとつたやうな桃山調、天平調、有職調風のごく

澁い 落ちついた配色にリリアン、フランス刺繍の手法を加味した新日本調といつた氣分を出してゐます、近年日本趣味が濃くなるにつれて拔衣紋に半襟をひろく見せる上方風が追々すたれ、半襟を細く長く見せるインテリ好みの着附がいよ〳〵一般化して來た結果、これまでの一部分だけに巾ひろくぬひを置いたのではほんのちよつぴりしかぬひが見えませんので最近肩から胸にかけて細長くぬひを施した所謂

關東 襟が出て大變歡迎されてゐます、一方無地襟はいよいよしぼがあらく太糸を使つて一見縮緬のやうに凸凹のひどいごつごつしたものがこの冬の流行を率ゐてゐます。大島や縞物の下に今までの鹿の子と共によろこばれませう、お値段は昨年より

一割 方高く本縮ぬひ襟一圓五十錢から十五圓前後、古濱無地襟八十錢から四圓まで、人絹ですと無地もの十五錢から、ぬひ襟でも一圓八十錢どまりです（ナニハ町今中洋行調べ）

卓上日誌

▲明治節祭　大連神社では三日午前十時より明治節祭を執行

ラヂオ RADIO

大連　JQAK　十一月三日

▲午前六時卅分　ラヂオ體操第二
▲午前七時　ラヂオ體操第一
▲午前十時　レコード
▲午後零時十分　ニュース
▲午後一時三十分　謠曲「菊慈童」觀世流泉泰一郎
▲午後一時四十五分　長唄「鶴龜」唄東秀夫、同秋山雲、三味線中村愛子、同淺野みや子
▲午後三時三十分　ニュース
▲午後六時　ニュース
▲午後六時三十分（東京より）明治天皇聖蹟第一次發表記念講演會實況—日比谷公會堂より中繼—一、講演文部大臣鳩山一郎、一、同侯爵西鄕從德、一、同子爵金子堅太郎、一、同陸軍大臣荒木貞夫、一、明治天皇御製軍歌發表に就いて、海軍中將川島令次郎、一、御製軍歌發表陸軍戶山學校軍樂隊、指揮樂長（イ）御製「成武役」陸軍々樂隊（荻野理喜次作曲）（ロ）御製「黃海の大捷」海軍々樂隊（田中穗積作曲）一、奏樂陸軍戶山學校軍樂隊、一、君ケ代（合唱）同、一、閉會の辭、明治天皇聖蹟保存會副會長星野錫
▲午後八時三十一分　職業紹介事項▲ニユース▲氣象通報

本社特選 新棋戰（其三）

平手　先七段△齋藤銀次郎　七段▲溝呂木光治

【圖は五四歩迄の局面】

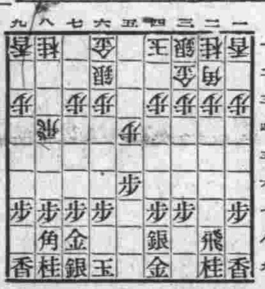

齋藤氏持駒歩

溝呂木氏持駒歩

△五七銀　▲五二金
△七六歩　▲三四歩
△三六歩　▲七四歩
△一六歩　▲九四歩
△九六歩　▲五三銀

累計三十二手

土居八段講評

溝呂木君は敵の九六歩に對し、一四歩と受けて居ては依然として後手番は免がれない、故に端の一手を略し攻勢的の方針を採らうとの意味で、五三銀と繰り出したのは、時機に適した一策である。

萩原七段解說

溝呂木氏の五二金は、中段飛車の時は後に七一角と打たれる隙が生じない、（八二飛なら、五二金と上ると後に七一角の隙が生じ易い）から、五二金と上つたのである、次の九四歩は、一四歩と受けては却つて敵に端を攻められ易いので、九四歩と突いて、敵が一五歩なら九五歩と突いて位の取りあひをする意味である、齋藤氏の九六歩は、敵に九五歩と指させては、中段飛車故七三桂と跳ねられて、端を攻められ易いので、九六歩と受けたのである。

日本棋院秋季大手合戰譜　第三回

先番　初段　藤澤庫之助
互先　初段　塚越常康

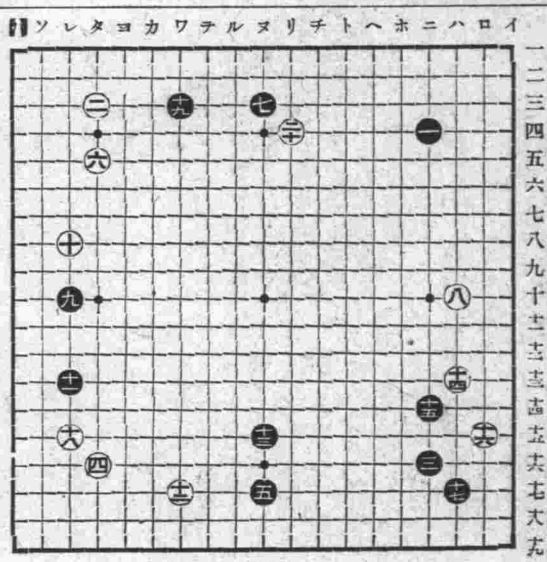

【1】

黑	白
一　ニの四	二　タの三
三　ニの十六	四　タの十六
五　ヌの十七	六　タの五
七　ヌの三	八　ハの十
九　レの十	一〇　レの八
一一　レの十三	一二　ワの十七
一三　ヌの十五	一四　ハの十三
一五　ニの十四	一六　ロの十五
一七　ハの十七	一八　レの十五
一九　ワの三	二〇　リの四

所要時間累計（黑二十一分 白四十四分）

（制限時間各六時間）

對局者のことば

黑　一、三、五は今秋の新しい型を踏襲してみました

白　シマリより大きいところは無いとされてゐますから二、六とシマつたのです

白　十二は黑より（カ十七）にカカられるのがやはりいやですから——

黑　十三では十四のヒラキもあつたでせう、譜の十三は然し次に（レ十七）のウチコミを含んだのですが——

白　十四を（ハ十四）まで進めると黑十五白（ニ十三）黑（ハ十五）とツケオサヘられます、十四では或は（チ十五）を先にし黑（チ十七）との交換の後に白十五黑（ヘ十六）白（ヘ十四）などの方がよかつたかも知れません、譜は黑十五と來られてよわりました

黑　十七は（ロ十六）にツケて惡くなかつたと考へます、少しヌルかつたやうです

白　十八を怠ると今度こそ黑（ヘ十七）が來ませう

黑　十九で（ヘ四）などはこの形勢においてはつまりません。

戰の跡

選手紹介——藤澤初段は今春はじめて大手合に參加し而も春には初陣に三等の好成績を收めた本年わづかに十六歲の少年、實に棋士中での最年少者である、今春の成績を以てすれば明春二段に昇級は確實とみられてゐる、一方塚越初段も亦今春より大手合にはじめて出場した新進棋士であり、この顏合せは老大家のそれとはまた違つた意味に於て今秋の大手合中での壓卷でなければならないと信ずる

◇劈頭黑一、三白四等星に據るのは秋の大手合に木谷五段と吳五段などによつて新たに試みられた布陣であり布石の一大革命として注目されてゐるもの、その得失は固より一朝一夕にしてきはめられないが、かういふ工夫が新人に依つて企てられるのは是非は別として愉快な事である

◇黑五、白六、黑七、白八、黑九白十等々みな衆目のあつまる大場である

○白十四に對する黑十五は心得てゐてい、型であらう、隅よりも下邊に重きを置いた、なほ白十四にて（ハ十四）にカカつた時黑（ヘ十六）と受けるなどは十三の效果を減殺するものである

◇黑十七にて（ロ十六）にトビツケ白（ハ十五）黑（ハ十六）白（ニ十五）ならば黑（ホ十六）白（ホ十五）黑（ヘ十五）白（ヘ十四）黑（ト十五）となる、これは黑地が相當大きく定まるので十三のトビがやゝ重複するきらひはあるけれど黑としては決して不滿なる運びではない、右手順中黑（ホ十六）を（ホ十五）とハネたりすると白（ホ十六）とキラれるから黑の破綻である又白（ニ十五）にて（チ十五）とツナイでしまつて宜しい、つゞいて黑（ニ十五）に打つなど黑（ヘ十五）白（リ十七）と入つても白は十四の方が攻められる形だから却つて苦しむばかりである、譜の十七が少しヌルかつたといふ對局者のことばは當らずと雖も遠からざるものであらう

◇白十八を省略した時黑から（レ十七）にウチコメば白（レ十六）黑（タ十七）は必然として次に白（ヨ十六）黑（ヨ十八）白（カ十八）黑（ヨ十七）白（カ十六）となるのが部分的には通型とされるがこゝで後手を取るのでは白も聊か辛い、十八を省略して他に打つとすれば先づ（チ三）のツメであらうから黑（レ十七）のウチコミに對しては白は何とかして先手を取る方針に出で、轉じて（ヘ三）にカカつてその（チ三）のツメを働かせるのでなければなるまい、そしてこれは確かに一策として考へられるのである、譜の十八は然し非難することはできない、十八は隅の守りであると同時に左邊黑九、十一の攻めをも含む有力なる著點である

◇黑十九は殘された唯一の大場この手で（ヘ四）とトンだり又（ヘ七）とヒラクなどいづれも一方的であつて白に響く所がないからつまらぬ

◇白二十と肩から迫つて黑模樣を消しつゝ中央に自らは厚壯の姿勢を得やうとする作戰——

實業之世界

近衞公爵非常時局談（現貴族院議長近衞文麿公が憂國の情切々とあふるゝ縱横談、政局を論じ、軍部を語り、外交を論ず、眞に金玉の文字必ず讀め）
世界の謎日本（眞の日本主義とは何か？）……三宅雪嶺
重役賞與再檢討……野依秀市
神武會明倫會の金主 石原廣一郎氏と問答す
神戶製鋼株賣却で島田臺銀頭取に暗影
白色魔殿コロムビアを解剖する
神兵隊と松屋內藤前常務の關係（帝都を焦土化せんとした問題の大事件と松屋前常務の關係眞相）
今は時めく海陸軍青年將校を戒む　野依秀市
（いかに鼻息荒い青年將校でも此熱誠あふるる大文字の前には頭を垂れざるを得ぬであらう）
荒木內閣の出現を見るべきか
全國金持の寄附金とケチンボ・しらべ（此の非常時下に於て日本の金持連はどんな出捐ぶりか、全國大金持五百名の義捐大調査と一文も出さぬ不心得者を列擧した！）
特輯 相場と利殖のセクション（最も興味と實益ある株式市場の實際的觀測、大新聞經濟記者並に各株式市場專門家十七氏の檢討になる必讀の好研究）
其他 興味滿點の記事四十篇
十一月號 四十錢 送料二錢
東京芝區芝公園五 振替東京三四三三 實業之世界社

昔も 今も
效能で賣れる 七ふく ひゑぐすり
登錄商標
效能 逆上を引下げ便通をよくし梅毒其他諸毒を下す
價 一週分五十錢 藥半週分廿五錢 三週分一圓卅錢 五週分二圓
▲送料十錢 海外四十二錢
大阪高津表門筋 本家七ふくや伊藤長兵衛
振替阪九七三・電南七二九

血壓亢進
二劑併用により血壓を低下せしめ自然的治癒を速かならしむ
獨乙サムエル・ハーネマン博士創說 ホメオパシー藥劑 G2 S9
一劑 約二十日分 金一圓二十錢
藥劑案內進呈
特約店 大連市伊勢町 福音洋行 奉天富士町 長壽堂

サンテ（一號 二號 三號）
最新最銳の 肺結核、肋膜炎治療藥
どうも近頃元氣がない……
▼少し瘦せた樣だ、食慾も進まない……
▼顏色が惡いよと、友人が注意して呉れる……
▼肩が時々凝るし、胸が痛む事がある……
▼輕いセキが出るし、盜汗（ねあせ）をかく時がある……
▼夕方熱がある樣なので檢つて見ると三十七度二三分……
サテハ？……と氣が付いたら躊躇は無要！
【藥價】
一號（有熱期用）＝一八〇錠入二円八十戔＝五四〇錠入八円十戔
二號（無熱期用）＝一八〇錠入二円八十戔＝五四〇錠入八円十戔
三號（恢復期用）＝一八〇錠入二円五十戔＝五四〇錠入七円廿戔
詳細なる說明書送呈
各藥店にあり 直接前金御注文は送料不要
大阪北濱一丁目 參天堂株式會社學術部 振替大阪三三五七番
ST95

株式會社 大連機械製作所
製品（鐵道車輛、鐵道線路附屬品及信號裝置、鐵橋鐵桁、鐵骨家屋豆油容器、煖爐類）
要目（汽罐、汽機煙突、各種機械類、設計、製圖、据付、鑄鐵管、鑄鋼、鑄鐵並眞鍮鑄物、酸素瓦斯）
本店 大連市沙河口臺山町 電話（代表共通番號）九一五二一番（夜間及長距離）九一五三三番
支店・分工場 奉天西塔大街三丁目 電話二二〇三

陸軍軍需品 酒保用品 卸商
大連市三河町二十九號地
高木滿書堂 高木馬吉
軍需品部
電話四三〇六 振替大連六三

頭痛にチヱヤー

內科、外科
性病、X光線科
痔疾一切（新設）
ドクトルメヂチーネ 近藤寬次郎
近藤病院
三河町四 電話五四九六番

十一月一日
英邦文速記科新學期
英學會 近江町二（西廣場） 電四三〇八

大連に一軒しかない
青島牛肉 小売と すき燒
めいぢランチ 午前十一時より 午後二時まで
牛肉はお電話頂けば直ぐ配達いたします
青島明治洋行 めいぢ
連鎖街京極通 電二二一九一・二二二九二番

內地土産に
洋酒 煙草 洋菓子 食料品
浪速町 扇芳ビル オリエンタル販賣部 電話四四九六三番

洋服はマツヤ
大連連鎖街 電8888

セツト家具
優美で堅牢で廉價
椅子四、卓一、用材製作は有名な飛驒曲木、春慶塗で美術仕上
一組特價金三十二圓（但し五十組限り）
連鎖街銀座通中央角
カンノ洋家具店 電話二二一三三番

1964年

1964年

満日各地版

活版　石版　[illegible]印刷所

罵聲に迎へられて丸茂奉天到着

奉天驛に群る人波

【奉天】丸茂が奉天へ歸るさうだ……さいふ話は次から次へさ無電のやうに飛んで近頃ない寒氣ももの かは未曾有の人出であつた一日午後二時五十四分着の丸茂を乗せたはと號は七分遲れて第三ホームに滑りこんだ、丸茂の乗つてゐる車輛は前から二番目さ判るやホーム一杯に待ち構へてゐた群集も「さあ前の方だ」さ俄に群集は潮の如く前方に押しよせる、犯人丸茂は松尾警部補に護られて降りて來たかさ思ふさ灰色のソフトを深くかむりオーバに身をかくし兩手に手錠をはめられた丸茂も觀衆の間を通りぬけるがやうに跨線橋を越えてスタ〳〵さ出口に向ふ、この實況をカメラに納めやうさ各寫眞班も所々でレンズを向けパチリ〳〵さシヤターを切つたがうまくカメラに納めたものは一人もゐなかつたさ、前後左右に群がる群衆を押し分け驛前廣場に用意してあつた警察から廻された第五一三號自動車に乗せられるが早いか直に本署に送られた、去る日戀人滿惠に見送られた悲しいローマンチックな別れに對し一日は幾百人からの罵聲さ嘲笑の交響樂裡に迎へられたのだつた

自殺する覺悟を決めてたらしい

護送の松尾警部補談

【奉天】殺人犯丸茂保之(二七)の重大護送を無事終へた奉天署司法係松尾警部補は語る

犯人は天津を立つてから非常に興奮してゐるが、沈み勝ちになつて大人しく奉天までつれられて歸つた譯だ、丸茂は天津で逮捕される時には浮浪者狩の名目で臨檢して活動寫眞から歸つて來たところを難なく逮捕したのである

彼は二十四日天津に到着して二十七日まで日本租界の活動寫眞ダンスホール等に出入してゐた、同地でも父親が急病で歸國したいがお金がないので彼が昭和五年電信隊に入隊中同地に派遣された事ありその時の知人、友人を訪れ五圓乃至は十圓づゝ貰つてゐたものである、彼も何れ逮捕されることを覺悟しいざ警官に踏みこまれた際は所持の拳銃をブツ放す考へでゐたらしいが丁度その際は拳銃を所持してゐなかつたので發砲が出來なかつたさ取調べの結果自白してゐた彼は奉天を去つてからどんな事があつても歸つて來ない覺悟でゐたもので機會を見ては自殺しようさ考へてゐたのも事實である、彼は人に見られるのがいやで殊に奉天驛に到着してから人々に見られるのが最も辛かつたやうである

一切を清算 美智子悔悟

【奉天】殺人鬼丸茂保之(二七)の戀人明星ダンスホールのダンサー吉野美智子事金子滿惠(二一)は一日一週間ぶりに留置場から今は見られぬ面やつれして出され自動車で領事館警察署に送られたが、彼女は「一切あきらめます、これも運命です、郷里横濱には愛らしい男の子が待つてゐます」さ夫婦愛に破れ一切を忘れてダンサーさなり來滿したもの、又復こうした悲運に逢ひ流石淪落の彼女も今は只悔悟の涙のうちに日を送つてゐる

四平街安東營口 三地に市制施行

中央部調査に着手

【奉天】地方における發展性を考慮し中央部では四平街、安東、營口の三ケ所に市政を施行することになり目下調査中であるが市制を實施した曉は奉天省公署の監督のもとにこれを運用する方針である

スポーツマン丸茂が殺人罪を犯すまで

(三)

缺乏する戀愛資金

踊るなダンス、なずな戀、愛慾に溺沈してゐた丸茂さ美智子には唯一の歡樂境ダンスホールがこの世のパラダイスであつたであらう

しかし丸茂も總局に入社匆々のこさで一日僅か一圓八十錢か二圓の日給生活者の一人であつた、だから貴公子然たる生活をするには餘りに薄給すぎた、それでもお金のある時には氣前のよい札ビラを切つてゐた、なくなると何さか苦面してはダンスホールには必ず來てゐた、美智子の許に夜毎に通ふ丸茂も常に「みつちやん、みつちやん」さ彼の純情さを以て親切をつくした、美智子も度々彼等を訪れる、同僚間の噂の種さなつてゐたそれだけに同僚も許し二人も許し合つてゐたけれどざう苦面しても常に缺乏するものはこの二人の戀愛遊戯に要する軍資金であつた「あゝ金だ!金だ!金さへあればこの燃えるやうな戀は何時までも續けられる、純情そのものゝ愛を我にさゝげる美智子をどうして捨てられやう…金だ!金だ!」彼は遂に世にも恐ろべき事を考へ出した、あゝさうだ金に窮してゐる今はの際これで金を得なければ得るものはない「このコルト拳銃一つだ」彼は大連署で許可を受けた護身用の拳銃を取出して微笑んだ

◇

眼の前でパチ〳〵切るあの百圓札、あのふくれてゐる二つ折の財布、事によつたら千圓、萬圓……やさ男にせよ拳銃を見て微笑んだ時の彼の顔はえん魔か鬼人か……彼は遂に目的を達した、そして門永氏の內ポケットから現金四百圓を奪ひ何喰はぬ顔をして死體をかくしたが、流石彼もその瞬間サツさ色を變へ自己を失つたがハツト我に返り室外の様子を見た、誰もこれを聞きつけたものがないのでホツトした、門永氏さは以前歡樂倶樂部券二枚を買つた事があり自分は無電係りの關係上一寸したおつき合ひをしたのみで別に深い親しい間柄ではなかつた

その翌日は日曜であつた、國際運動場に於て鞍山對奉天イーグルクラブの對抗陸上競技が行はれた、その際は何氣なく審判を努めてゐたが、うちのこさが氣に懸ると見えて競技場にある友人に對し「僕のゐる所は都合が惡いので今晩から商埠地の知人のさころへ泊る事にしたよ」さ競技會が終らぬうちに歸宅したが、それさは知らないその友人も「さうか」位の返事をして氣にもとめなかつた

◇

それから彼は平常通り總局に出勤してゐたが腑ならぬ身の何人も知る由もなかつた、そして夜になるさダンスホールへ通つてゐた、絶好の天氣に惠まれた或日彼は美智子をつれ晩秋の北陵へドライヴさ決めこんだ、その時彼は拳銃を所持してゐたが美智子も彼が護身用の拳銃さして所持してゐるこさを聞いてその拳銃を見ても何さも考へてゐなかつた、信ずる戀人丸茂だ、よもや「自殺の道づれ、心中」などさは夢にも考へてゐなかつた、しかし丸茂にしては之を機會に共にあの世へ……さ決心してゐたかも知れない……が純情な戀をさゝげてより慕ふ美智子の姿を見ては「こゝぞ」さ拳銃の引がねには指を當てたもの、遂に機會を失つたのかも知れない

較寮には泊つたり泊らなかつたりしてゐたが泊らなくても泊つた風に装ふてゐた、その後美智子に大連見物をすゝめた、異議なく贊成した、そこで美智子は最も親しい友達のダンサー伊藤道子(二一)=現在は鞍山に轉業=に之を話した、道子もダンスホールの主人に相談した處快く許された、かくて丸茂に美智子に道子の三人は十四日午後十時四十五分發の急行列車の一等に納まり大連へさ向つたのである(つゞく)(寫眞は奉天驛に着いた丸茂×印)

奉天守備隊兵舍移轉に決定

現在地は一般に開放

【奉天】當地の守備隊兵舍並に衛戍病院の移轉問題は市街發展の必要上速かなる實現方につき奉天地方委員會からも再三滿鐵本社に請願したものであるが、聞く處によれば總經費百八十萬圓を計上し來年度實施に決定したやうで、移轉地區は附屬地南端で兵舍、衛戍病院を新築するこさゝなつたさ、尚現在の兵營地區は滿鐵の所有地さなつてゐるので移轉後は一般に開放貸下げを行ふこさゝなるべく發展上非常な效果を齎すこさゝ期待されてゐる

建設の滿洲 實見して驚いた

三菱眞藤技師視察團

【奉天】三菱建築技師眞藤百利氏は過般來、滿洲建築視察に來滿新京ハルビン等の視察を終へて三十一日夜來奉したが左の如く語る

滿洲の實狀を見て驚きました、內地で見られない實に素晴らしい建設的活氣を目のあたり實見しました

新京の 都市計畫はあの尨大な設計實に驚きましたれ、ほゞ通行可能程度に作られた設計地所を高所より眺めるさ丁度東京大震災直後のあの風景を思ひ出します只殘念な事は建設の新京に於ける住宅拂底につけ込んで一杯儲けようさする人々でそれ等は實に危なつかしいバラツク式の様な家を急造、高價な間貸賃をせしめて居る事です、斯うした個人の建物の低劣さに加へて諸ビルディングも

日本の 十七、八年前の様な古いもの許りである、國都建設局邊りでは三十二三位の若い課長の人達が驚くべき高給を食んで然もキビ〳〵したはち切れる様な元氣で働いて居るのには感心した內地で見られない風景です、然し斯うした大計畫も金不足のため遲々さしてはかどらないのではないかさ思へる節が多々ありました、ハルビン等の防寒建築には實に勝れたものがあります、永年寒さと戰つたロシア人は何さ云つても防寒については先生です、密閉された房の換氣等大いに考へねばならない様です、其の意味でスチーム等は酷寒の地ではいゝ様なものゝ

換氣を 伴ふペーチカには追つかないのではないかさ思へました、さにかく建設され行く滿洲を見て愉快でした、內地からも優秀な技術家が續々參加して居るさ承つて居ますが大いに協力早く成果を待ちたいものです

路立校長會議

【奉天】第一回路立小學校長會議の第三日は奉天公學校及び春日小學校の參觀に當てられたが午前中に公學校を視察午後は春日小學校で折柄の記念演藝會を參觀多大の感銘を受けて午後四時散會した

四洮洮昂線に慰安車運轉

【奉天】奉山線から瀋海線京圖線の住民のため鐵路總局では慰安列車を運行し多大の成功を收めたが目下呼海線に同慰安車を運行中で呼海線が終れば四洮、洮昂線にもこれを行ふ意向で各方面に於て非常な歡迎を受け特に京圖線の賣上總高は二萬四千餘圓に達した程である、各地沿線居住者さしては日常生活必需品を購入するのに苦しんで居るのさ醫師の少いため診療を受ける機會なく孰も月一回程度に慰安車を寄越してほしいさ希望して居る

積雪寒風の中に蒙古生の運動會

海拉爾訓練所の催し

【海拉爾】我が國蒙古學者の最高權威である佐藤富江氏の犧牲的な努力に着々實績を收めつゝある蒙古訓練所では過般來の打續く小春日和に本年掉尾の催しさして全ハイラル蒙古生徒の運動會を企圖してゐたが折惡しく當日の降雪に延期の止むなきに至つてゐた處愈々二十八日積雪寒風の日柄にもめげず之を決行した元來寒さに強い蒙古人の事さて委員の邦人は時偶手に熱い息を吹つかけつゝ指揮してゐても彼等は一向平氣の平左、プログラムを追ふ競技の興趣に嬉々さして又勇氣百倍百米の短距離から中距離パン喰ひ競走扨てはリレーレース然も獨特な蒙古相撲さ會する者さへ寒さも覺えさせぬ勇壯な競技の數々を演じた

當日は特に日滿の各小學校生徒も參加させ又時折大人の競技も織り交ぜた事さて色さり〳〵の戰ひの中にも美しき融和親善の華は咲き大成功裡に白雪に夕日の紫金色さ輝く頃是を終つた來賓さして凌興安北分省長以下役所關係の要人並に邦人側さして星司令官代理外官民有志多數であつた御馳走に辛の丸煮が供されたには馴れない邦人は箸取る前に早や妙な滿腹加減を覺えたが一度勇を揮つてパクついてみれば其の美味珍味茲にこそ蒙古特有のグロ料理の眞價はあるのだが如何にも今日の日に相應しい御馳走であつた

因に興趣ある競技の中でも最後の千五百米競技は特に大衆合同さして呼び物さなつてゐたが協和會の平井氏一等を占め白雪の輝きに反射して一段の光を會長席に放つてゐる最高賞總銀製カップが授與された尚二等さ四等が蒙古人で五等に邦人田中氏が入賞した

奉天省の縣參事官 "自己淨化"に邁進

參事官自治會を組織

【奉天】滿洲國各縣に奉職中の縣參事官に對しては兎角の風評が流布され中には參事官さしてあるまじき行爲をなす者もあつたため奉天省五十八縣の縣參事官は今回の參事官會議を契機さしてアジア復興を目指して進みつゝある滿洲王道國家完成の聖業を挺身奉公すべき縣參事官並に副參事官相應の自己淨化を圖り並に使命遂行上相互扶助、聯絡調和を圖る目的を以て滿洲國參事官自治會なるものが組織された、先づ他を治める前に自らを治める事を目的さするもので參事官並に屬官の自治向上を圖るものである、自治會暫行規約の成案を見、近く奉天に靖義會館を設置する筈である自治會の基金さして毎月參事官五元屬官三元の會費を徵收するに決定した、而して自治會は奉天、吉林、黑龍、熱河の四ケ所に自治委員會を設けて目的の遂行を期し將來は新京、チチハルにも參事會館を設置し全滿參事官自治會組織の前提さして先づ奉天省が率先組織したもので多大の期待をかけられて居る

選拔された百名 路警學校に收容

いよ〳〵訓練に着手

【奉天】鐵路總局では「王道政治は鐵路の安全から!」なる目標の下にその警備の充實に銳意努力いよ〳〵十一月一日午前九時第六師團選役者中より選拔された百名の路警は總局に勢揃ひし舊東北大學跡に設立された路警學校に收容された、一同は茲で一ケ月の訓練を受け一人前の路警さして各國線に配置されるのである、なほ同校は將來高等路警學校を併せ設け路警及優秀な指導員を養成し鐵道警備の完璧を期する計畫であるが十二月には在滿皇軍退役者より二百名大同三年度には約千名の採用養成をなす豫定である

各地片々

◇鞍山 [illegible]部長は十三日午後二時から大石橋小學校に於て職員及市民のため鐵の話を行ふ由

◇鳳凰城 鳳凰城署員代表さして田上署長さ共に關東廳の招魂祭に參列のため赴旅した川崎巡査部長は三十一日夜歸鳳した

◇大石橋 大石橋警察署長三浦眞三氏は旅順において執行された二十八日の招魂祭三十日の署長會議並に三十日の全滿武道大會出席のため去る二十七日午後十時五十三分發の二十列車にて赴旅中の處署長會議も無事終了したので本日(一日)零時三十二分着列車のはさにて歸石した

◇鐵嶺 龍首山景勝維持會に於て一般より募集してゐた民謠、小唄、寫眞、ポスター原畫は三十一日を以て締切り一日より商工會議所に於て整理に着手したが應募者は遠く大連方面のものもあり民謠小唄が最も多く寫眞も繪葉書原版にふさはしきものポスター原畫も[illegible]上程し入賞者を定める筈

◇鐵嶺 貨物事務所に十餘年の永い間在勤した相羽春次郎、酒井參雨氏は今回四平街驛貨物事務所に轉任さなり明四日朝十時二十分發列車で家族同伴赴任するさ

◇鐵嶺 滿鐵クラブでは今三日菊花の展覽會を開催する菊花愛好者が丹精の作數十點の出品あり一般の來觀を望むさ

◇鐵嶺 修養團支部主催の三上和志師講演會は今三日午後六時半から滿鐵クラブ階上において開催

◇鐵嶺 附屬地外水道幹線敷設工事完了さ共に居留地在住邦人に對し民會から自家用水道引込み希望者を勸誘したるも希望意外に少なく僅か十軒に過ぎなかつた、併し近く附近の井戸は全部廢棄されることになつてゐるから自然に不便不利を感じ引込み希望者も漸增する傾向であるが現在のところでは料理店或は飲食店のみの引込みで普通家庭の引込みが極めて少くない

[illegible]る六日より每夕師範佐々木武三郎、横山信太郎氏指導の下に滿鐵道場に於て柔劍道稽古を開始するにつき部員多數の出席を希望するさ稽古時間は毎日午後四時半より六時までさ

◇滿洲里 十月三十日第三列車にて元滿洲里特務機關長上田政雄少佐、ペルシヤ公使館付武官さして赴任すべく來滿驛頭にて日官民多數の出迎ひを受けた

◇チチハル 元滿鐵理事大藏公望男は滿洲國視察の途次、三十日午後六時來齊、龍江飯店に投宿し一日飛行機にてハルビンに向つた

◇チチハル 先般來郷里岡山縣に歸省中であつた太田チチハル滿鐵事務所長は三十日午前八時着列車で歸任した

◇奉天 消防隊では十一日午前九時から同所裏空地において秋季消防演習を舉行するが終つて消防自動車の大デモを行ひ防火の宣傳に努めるさ

明治節に安東の催し

【安東】三日明治節の安東における催し

▲敬老會 愛國婦人會安東支部主催は午前十一時から市內七十歲以上の高齡者を漏れなく招待して幼稚園兒の無邪氣な童謠、舞踊や遊戲を初め尺八、琴、手品舞踊等賑かなプログラムを盛つて慰安する

▲採木公司 二十五周年を迎へた鴨綠江採木公司は午後五時から安義日滿有力者、關係者二百數十名を招待して記念祝宴を催す

▲兵器獻納 新義州府民が國境の空を防護するため陸軍に獻納した高射機關銃七基の獻納式は午後一時公會堂で舉行されこれに關聯して平北國防義會の發會式後軍事講演映畫會等が催される

奉天の拜賀式

【奉天】十一月三日明治節當日奉天の警大、奉中、高女その他各小學校では明治節拜賀式を舉行する

鞍山の明治節

【鞍山】三日は明治節の佳辰につき當地では例年通り左記の如く神社並小學校にて一般市民の祭式を行ふ筈であるが、參會者は二日正午までに會費三十錢を添へ地方事務所庶務係へ申込まれたしさ

一、明治節祭　午前九時三十分鞍山神社

二、拜賀式　午前十時小學校

大石橋の明治節拜賀

【大石橋】大石橋に於ける明治節祝賀式十一月三日午前九時より大石橋小學校にて次の如く舉行

(一)國旗掲揚於運動場(一)拜賀式同校講堂(一)明治節遙拜式午前十時於神社

三、祝賀會　同十一時同上

鐵嶺の明治節行事

【鐵嶺】來る三日の明治節祝賀に關し三十日協議の結果左の如く決定したるにつき各行事に對して官民一般多數の參列を希望するさ

午前十時三十分神社祭典、同十一時二十分小學校拜賀式、正午公會堂において祝賀宴、祝賀會費は金一圓さし申込所は地方事務所、民會、商工會議所、申込期日は二日正午まで

營口の明治節

【營口】來る十一月三日の明治節には左の行事を行ふ事に決定した

(一)領事館拜賀式午前九時より同九時三十分迄(二)小學校拜賀式午前十時より十時四十分迄(三)營口神社祭典午前十一時より同四十分迄(四)市民奉祝會正午より

優勝した柔道選手歸營

【營口】十月二十八日旅順にて行はれた全滿警察武道大會に營口署より出場柔道選手竹の下、安田、荒井の三氏は同大會に三段、四段さ云ふ强敵を向ふに廻し奮闘努力良く相手を押壓し終始積極的攻勢を持して優勝し榮譽の月桂冠をかち得た、十一月一日歸營の報に接した同署員は驛に出迎へ午後三時着列車にて選手外一同寺田署長に引率され榮譽の優勝旗を翻へして降車、一同萬歲の聲に目出度く歸署直に優勝旗の下に記念撮影を爲し次いで道場にて武神の前に禮拜寺田署長の訓話に柔道教師の試合經過報告あり神酒の流れを汲んで散會した

満日案内

◎三行一回　金九拾錢
◎被雇傭　金六拾錢
◎五行一回　金壹圓五拾錢
◎十行一回　金參圓
◎十五行一回　金四圓五拾錢
◎二十行一回　金六圓
◎姓名在社は一回　金三拾錢増
廣告部電話は 三六九五 四四九一 番です

雇人

書生　入用市內近江町二(西廣場)勉學の餘暇あり　江口
書生　入用十六、七歲位、要保證人、朝日町十二　田口齒科醫院　電話三四六五番
外交　員募集　電話二、一〇七二番　榮町二電園下　やまさ號看板店
外務　社員多數招聘固定給制度勇敢に奮闘的人物歡迎指導す履歷書持參　山縣通安田生命
時計　修理職人貴金屬細工職人至急入用本人來店のこさ　鐵嶺松島町　上枝時計店
和服　裁縫見習生募集並に助手入用、三越裁縫部　坂下電二、九二一帝國館筋向
裁縫　極く熱心なる人を募集す　大連市信濃町市場正門前　三越裁縫部　あたらしや
和服　裁縫見習生十名募集年齡十六七歲より二十歲まで　磐城町二六　富田裁縫所
仲居　さん至急入用年齡自十八歲至卅歲迄本人來談　愛宕町三八　菊水
女給　さん數名至急入用、素人にてもよし　營口花園町　玉屋ビヤホール
女給　さん數名入用素人にても可、山縣通第二市場橫　滿洲土木建築協會食堂
看護　婦及附添婦募集派遣多忙　寄宿完備　神明町三二愛國看護婦會　電話八六四二番

教授

英語　會話個人教授す、當方教養高く經驗ある米國婦人　電二〇二二一九番　宮地
印書　邦文タイプライターの印書いたします　山縣通　日本タイプライタ會社
邦文　タイピスト養成　前・午後・夜間　山縣通　日本タイプライタ會社
印書　邦文タイプライター印書應需　大連市大山通　小林又七支店
邦文　タイピスト短期養成　大連市大山通　小林又七支店
タイ　ピスト英文邦文華文短期養成英邦文速記英語印書　近江町映樂館橫電四三〇八英學會
習字　速成　三河町　池內　電八六七五
圍碁　會費月貳圓初心者上達法奧平三段懇切教授佐渡町(鮮銀裏)小坂醫院隣　大連棋所

貸家

求貸　間濱町、磐城信濃伊勢吉野各町へ當方獨身　濱町　丸岡商店電七二〇〇

貸間

貸間　二階六疊二間友人二名可(姓名在社)
貸間　二階六疊床の間付、賄附日當良　龍田町一五　本田

下宿

下宿　家族的に待遇す中央公園電停上る左側　二葉町四五
下宿　家族的に待遇す聖德街二丁目太子通下る右側一六〇
下宿　本社裏大連病院右前御座敷十疊より三疊寢具用意大連薩摩町九五　米村

旅館

圓半　食付冬のお泊りはドウゾ大満館の温い御部屋へ大黒町一〇六大満館電二一〇五二
簡易　御宿泊所大連市監部通六番地敷島廣場電車停留場西へ四軒目末廣館
一圓　トマリ、ベツトの設備あり、大勉強は名古屋旅館・大連市吉野町六電六三一一番

賣買

カレ　ンダー昭和九年型優秀品廉價販賣　見本御一報持參　電六一六一　小林又七支店
塵紙　各種卸商　大連市伊勢町五三拓茂洋行紙店
疊の　御用命は是非親切安價な店　近江町三三　三陽疊店電三二一七三
蓄音　器レコード十五錢より大山通交番トナリ　ナニワ樂器店電二二六一二番
ミシ　ン古高價買受け交換修繕附屬品販賣電二一九一一　信濃町八七　パインミシン代理店

[illegible]　大連市岩代町五番地　電話七七一四　勝眼堂
債券　來月義債券多數有り四十圓ひろひもの新聞月三錢　大連市西通三五番地大連案內社
白帆　・天帆高級御化粧紙は此の印に限ります
包紙　さ紙各種　拓茂洋行紙店　電五四三九番
算盤　さ帳簿　拓茂洋行紙店　電五四三九番
商品　券　勧業債券電話賣買金融　三越商品券五分引買入　西通三五電車通四　大連案內社
ミシ　ン高價買ひます　常盤橋河島ミシン電話六六八四
刀劍　研白鞘鑑定賣買自家製錆止打粉有り　大連市磐城町五八　南海堂研磨所
內地　いりこ一貫目金二圓五十錢御注文次第配達致します　イワキ町五一川崎商店電七九共

貸衣裳

貸衣　裳　日隆町　三浦屋　電話二二一六四五番
貸衣　裳　婚禮用　葬儀用　日隆町　さかひや電五四三七番

不用品賣買

不用　品親切本位買受　常盤町渡邊呑天電話六八四一番
古着　其他御不用品は他店より特別高價買受ます　日隆町ヱビス屋電話二二五九五
古着　古道具高價買入　御報參上　日隆町　たじまや電六六〇一番
不用　品高價買入御報次第參上　電話三九一四番　美濃町七九番　大谷商店
フヨ　品　書畫骨董高價買受　イワキ町　新古賣　電七四三五

電話と金融

內密　直ぐ低利御用立銀行會社員簡單に(電八五九六番)伊勢町一〇九(雲水ホテル前)佐藤
日掛　秘密嚴守、貸出迅速若狹町三〇澄友ビル　電二二九一八　多田
恩給　利安く最も長く立替　大連市飛彈町三東郷橋前　永島
老舗　賣買並に金融、極秘簡單よき買手さ堀出物澤山有　西通シンガミシン橫　井口工務店
金融　電話賣買及諸金融便宜懇切御取扱致します　丸大商會　電話七五五七六番
金融　金の事なら第一低利親切丁寧借主本位の連鎖街　常盤園ビル三號　小笠原へ
金融　信用貸動人の方極秘低利大口小口恩給小切手沙河口仲町四九松光社電話〇一六四番
株券　滿鐵電話其他株式賣買金融極秘日歩低利　現物店　西通三五電六六六三　大連案內社
電話　賣買金融は專門の電話商會へ(歌舞伎座跡)電話三八九〇番
電話　賣買並に金融月賦販賣名義變更せずさも貸出す　西通三五電六六六三　大連案內社
電話　金融賣買は何さ云つても確實だ名義變更せずさも貸出す　正直洋行電話五五五七番
保險　簡易すぐ立替前借失効可商品券債券買入天神町二八女子商業前大洋社電二三六一
信用　貸金御相談に應ず　西通十七番地(西廣場交番裏通角)　惇光社
信用　貸小切手割恩給其他迅速融通　大連市龍田町百十五　德盛社

印刷と寫眞

寫眞　大連寫眞館晝夜撮影男女支那服の準備有　日本橋際　電話三五八四番
實印　の御用は　吉野町　一萬堂　電七八五九番

食料品

牛乳　バター、クリーム　大正牧場　電七七七二
牛乳　バター、クリーム　大連牛乳株式會社電四五三七番
牛乳　バタ、クリーム　アイスクリーム　滿洲牧場　電話六一三四番

名藥

ギン　ザマンチユウ　連鎖街銀座通り　日露洋行　電二一一三二
胃病　には伊勢町藥局の……第二胃の藥を　電話六八二四番　地方發送局直送
水蛭　有ります　大連市瀨場陸根本藥局電七八六二
淋病　藥・大學ミツテルの出現不思議に良く効御試あれ　大連沙河口大正通八五　三共商會

醫院

治療

[illegible]　西公園町六九　電話八二〇三番
モミ　治療お望の方は　電話六六八八番へ

雜件

クリスマス　裝飾品の見本大會に在　連輸入組合聯合　神戸不二モール
內地　土產は遼東百貨店支那みやげ部へ　電三一七一番
質　大々的貸出勉强　西公園町六九番地　杞の國屋質店　電二一六〇四
仕事　男女自宅出來る永久有利特許應用の手仕事見本呈　大阪市天王寺區堂ケ芝町　福榮社
門札　瀨戸物へほり込み　三河町　池內　電話八六七五番

人事

外國貿易　諸外國に取引關係を有する日本人の御方さ協同若しくは援助して貿易を營みたし、絶對安全前途有望御希望者は面談の時日を書面にて滿日廣告部へ

醫院

整骨　X光線應用　大連市若狹町(電車向陽門前下車若狹町入る)　山田行正　電話三七八九番
性皮膚病　佐渡町二〇西廣場幼稚園裏　坂本醫院　電話四三二五番

家政婦

家政婦　臺所炊事家事一切病人附添即刻派遣　一日泊込一圓より　西公園町五七　共濟寮　電三六六三番
看護婦附添婦派遣　會員至急募集寄宿完備　大連西部看護婦會主　產婆上崎ヨシ　大連市下萩町十五番地(衛研隣)　電話〇二六三番
家政婦附添婦女中　通勤住込派遣　料金最低應御相談　八幡町四〇　岡部紹介所　電三二四九〇
看護婦家政婦派遣　家事一切病人附添通勤住込何れも致します　派遣多忙會員至急募集　誠心看護婦會主　產婆三浦芳子　聖德街一丁目三四六　電話九二六六

名藥

惡疫豫防　油斷大敵倒れぬ先きに　四ツ目にんにく葡萄酒を　常に召せ萬病擊滅、健胃腸整貧血、冷症、腺病質、神經痛婦人病に効果偉大　大連市山縣通　發賣元　鈴木商會　電話五八四九番　著名藥店・食料品店にあり
呼吸器障害に　眞正　獺(カワウソ)の肝(キモ)　大連市播磨町一二一　發賣元　佐々木洋行　(說明書贈呈)

食料品

榮太樓の　甘納豆　御贈答品、茶菓用には　濱町二丁目　電三二八三二番
おいしいアマ酒　一升三十錢　●遠近に不拘迅速に配達致します　製造元　片岡麹店　大連二葉町一〇四　沙河口販賣所　電三六六一　電九七五五

大連汽船出帆

●青島上海行　午前十一時　大連丸 十一月四日　青島丸 十一月七日　奉天丸 十一月十日
●天津行(天津濟航)　天津丸 十一月五日正午　天潮丸 十一月六日正午　長平丸 十一月八日正午
●安東行　濟通丸 十一月六日正午
●龍口行　韓平丸 十一月四日正午
●長崎・基隆・高雄行(船客搭載)　山東丸 十一月四日後五時　山西丸 十一月四日前十時
●敦賀・新潟・伏木行(船客搭載)　河北丸 十一月九日後四時
●芝罘・清津・雄基行(船客搭載)　遼河丸 十一月廿五日
營口大連阪神行　龍鳳丸 十一月廿七日
大連汽船株式會社　電話代表番號七一三三一番
專屬荷客取扱店(大連敷島町)　永和公司　電話七二七五・七八六八
阪神航路扱店(大連須磨町)　澤山兄弟商會　電話園五三六五・四六八一
臺灣航路荷客取扱店(大連敷島町)　丸二商會　電話五八八八・四三六四
乘船切符販賣所(大連伊勢町)　ジヤパンツーリストビユーロー　大連案內所電話五五五五四番

日本郵船出帆

●歐洲行　豐岡丸 十一月九日李浦行　松江丸 十一月十三日漢堡行
●鹿兒島橫濱行　摩耶丸 十一月五日午前九時

近海郵船大連出帆

●橫濱行　宮浦丸 十一月三日　淡路丸 十一月廿六日
●天津行　淡路丸 十二月二十一日　宮浦丸 十一月二十日
●長崎橫濱行　淡路丸 十一月十七日
●牛莊行　玄武丸 十一月六日　竹島丸 十一月十六日
●基隆高雄行　岐阜丸 十一月十六日　第二養老丸 十二月三日

朝鮮郵船大連出帆

●青島仁川行　會寧丸 十一月四日
●朝鮮、博多、長崎、鹿兒島、三角行　平安丸 十一月十一日
朝鮮鐵道各主要驛及本會社寄港地は貨物受證發行滿鐵さの連絡貨物取扱致候
右汽車汽船出帆日時は天候其他の關係に依り變更するこさ有之候
水路圖誌海圖販賣所
キユーナード汽船會社船客業務代理店
近海郵船株式會社大連代理店
朝鮮郵船株式會社大連代理店
日本郵船株式會社大連出張所
大連市山縣通電話 三七三九番 七八四六番 六七一二番
大連市監部通吾妻橋　專屬荷客取扱所　丸二商會　電話四二六四・五八八八
乘船切符發賣所　ジヤパンツーリスト・ビユロー　大連市伊勢町案內所　電五五五四・四七一三

阿波共同汽船

●青島直行　第十六共同丸 十一月六日午前十時
●芝罘、威海衛、青島行　第十六共同丸 十一月六日午後七時
●芝罘、威海衛、仁川行　第廿六共同丸 十一月八日午後七時
●芝罘行　第十八共同丸 十一月五日午後七時
●仁川、鎭南浦行　長山丸 十一月四日午前九時
●天津行　長山丸 十一月十日午前十時
滿鐵さは貨物連絡取扱致候
阿波國共同汽船會社大連支店　大連市山縣通二〇〇番地　電話六八九一・五〇〇〇番
切符發賣所(大連市伊勢町)　ジヤパンツーリスト・ビユロー　電五五五四・四七一三番

島谷汽船大連出帆

●朝鮮、北陸、北海道行　朝海丸 十一月五日　日本海丸 十一月十六日　天海丸 十一月廿七日
寄港地　鎭南浦、仁川、群山、木浦、釜山、浦項、境、宮津、舞鶴、新舞鶴、敦賀、伏木、函館、小樽
●國際運輸さ貨物の連絡輸送取扱致候
島谷汽船株式會社大連出張所　大連市山縣通一五三
代理店　大三商會　電話四七一一・三四八二
●乘船切符發賣所　ジヤパンツーリスト・ビユロー　伊勢町案內所　電五五五四・四七一三

鍼灸治療　大連市逢坂町百四十番　いろは樓內(電五四八五)　天狗堂　石松吾七郎

大阪商船出帆

門司、神戸(大阪)行　午前十時出帆
はるびん丸 十一月三日
たこま丸 一等御斷 十一月四日
香港丸 十一月五日
うすりい丸 十一月七日
ばいかる丸 十一月九日
ちあさろ丸 一等御斷 十一月十日
亞米利加丸 十一月十二日
うらる丸 十一月十二日
●上海、福州 基隆高雄行 後三時出帆　長沙丸 十一月八日　福建丸 十一月十六日　盛京丸 十一月廿九日
●天津行　★江龍丸 十一月八日　★志摩丸 十一月十五日　★日東丸 十一月廿二日
★印船客御斷り
●橫濱行　★日東丸 十一月五日　★江龍丸 十一月十二日　★志摩丸 十一月十九日
●紐育行(神戸、四日市、橫濱經由船客設備なし)　山陽丸 十一月　日
大阪商船株式會社大連支店　電話四一三一七番
御乘船切符發賣所　ツーリスト・ビユーロー　大連伊勢町
大連案內所(電五五五四)
同沙河口代理店(電九五〇六)
營口案內所(電八八〇)
撫順案內所(電二五四八)
奉天案內所(電三九一四)
新京案內所(電三三九)
哈爾濱案內所(電四七八)
吉林案內所(電)
安東案內所(電一〇〇六)
奉天出張所(電四〇八七)
新京出張所(電二二二六)
御乘船切符取次所　滿洲旅館協會　大連市紀伊町(電三六八二番)
專屬荷扱所　大連市山縣通　國際運輸株式會社　電話三一五一番
吾妻橋荷扱所　電話四八〇二番
當社左記の場所にて荷物發送引受地各港さ連絡引換證發行致します　奉天・營口・公主嶺・遼陽・開原・四平街・新京・吉林・哈爾濱其他

日清汽船大連出帆

●青島上海香港廣東行　華山丸 十一月七日　芦山丸 十一月十五日　唐山丸 十一月二十四日　嵩山丸 十一月廿八日
代理店　大阪商船株式會社大連支店　電話四一三七番
專屬荷扱所(大連山縣通)　國際運輸株式會社　電話三一五一番

松浦汽船大連出帆

●芝罘行　福壽丸 十一月四日後六時
●安東行　神福丸 十一月　日後三時　神瑞丸 十一月三日後三時
●芝罘、威海衛、仁川行　利通號 十一月五日後六時
岡山縣廳 愛媛縣廳 廣島縣廳 命令定期大連瀨戸內海線
●門司、廣島、今治、尾道、宇野行　照國丸 十一月十五日午後四時
門司着 十一月十八日前六時
廣島着 十一月十九日前六時
今治尾道着 十一月二十日後四時
宇野着 十一月二十日後四時
廣島より今治、高濱方面へ接續いたします
廣島 愛媛 岡山 三縣人に限り二割引致します
滿鐵さは貨物連絡致します
大連市加賀町三〇　松浦汽船株式會社　電話六二一二七・六二一八番

川崎汽船出帆

船客及貨物
各船(重量噸數五、〇五〇)(速力十二節半)
運賃　橫濱行　上等 三十圓　並等 十七圓
清水、橫濱行
●高雄丸　大連發 十月三十日　清水着 十一月五日　橫濱着 十一月　日
●吳淞丸　大連發 十一月九日　同着 十一月十四日
桑港(羅府ポートランド行)
●べにす丸　大連着 十一月十二日　同 十一月十四日
詳細は左記へ御照會被下度候
川崎汽船大連代理店　大連市山縣通一九九
山下汽船株式會社大連支店　電話代表六一一八四番

專門(入院隨意)
泌尿器科　皮膚梅毒
大連市西通り　常盤橋西広場中間
東宮醫院
電話七五二八番

機械購入は順調 豫算決算は滿鐵次第

本溪湖問題は一寸中座の形だ

伍堂社長の歸鞍談

【鞍山】伍堂昭和製鋼所社長は一日午後一時三十六分着はとにて四十日振りに歸任、松隈秘書役の出迎へを受けて直に製鋼所に入つたが小憩の間もなく富永常務と一時間餘に亘り同社當面の諸問題並に不在中の經過等につき打合せを遂げ、更に梅根銑鐵部長、矢野工務部長その他の報告を聽取するところがあつたが久方振りに社長室に納まつた氏を訪へば

留守中の種々な決裁事項がたまつてゐたので一寸取急ぎ歸つた明日又大連へ引返すのでこの通り却々忙がしい、東京の要務は首尾よくいつた、滿鐵との石炭運賃問題かね、いやまだ却々片付かぬ、委員諸君も大變多忙なので未だ結論までにゆかないが、これが定られば當社としては豫算も決算も出來ぬので近く滿鐵當局でも決定することになるだらう、本溪湖問題は一寸中座の形で何れ門野氏がシムラ會議からでも歸朝されたら又再燃することゝ思ふが、同公司も長い歴史を持つた會社で目下鐵の相場も非常にいゝので評價等もむづかしいだらうし早急にどうといふわけには參らぬ、久保田君は近日來てくれることになつてゐる、本邦製鋼界の權威者だし又は八幡製鐵所との交渉其他の關係からいづれ常務取締で臨時建設部長を兼ねて貰ふことになるかと思ふ、滿鐵理事辭任の問題かね、アレは全くのデマだ、社長は專任になるに越したことはないが目下製鋼所は分離直後で、滿鐵と色々重要な案件を取決めねばならぬ時だし強ち專任社長がいゝとは限らぬ

昭和製鋼所 迎賓館新設

【鞍山】昭和製鋼所では同社員並に親類筋の滿鐵社員等來鞍の際適當な滯在所がないので今回臺町社宅地に迎賓館を新設することゝしたが、寢室六、食堂、應接間等を設け社內來賓のホテルといふところであるが同館完成の上は現在の臺町倶樂部は重役社宅に改造さるゝ模樣である

菅野氏熱河へ

【ハイラル】豫て新興滿洲國の踏査と各地に苦鬪する皇軍の慰問のため旅行と講演の行脚を續けつゝある世界探檢家菅野力夫氏は國境滿洲里の關も具に踏査し軍隊在住民の慰問講演も終つて二十九日熱河への途次長驅して來海した、その夜軍隊側の講演を爲した氏は翌三十日海拉爾日本人居留民會主催本社支局後援の下に午後六時半より日本小學校において一流の熱辯を揮つた

會する者折柄の嚴烈の寒氣にもめげず正に滿堂、迫力ある然も壯快な講演は聽者をして其の時間二時間も長しとさせず傾聽させ、新な滿洲國の踏査による內地での講演に期待させるものがあつた

なほ氏は曩に第二回旅行の際十八年前一度來海した事あり、當時の在留者小林小木曾氏とも再會、在留同胞のその後の苦鬪の數々を產話に聞き多數の見送り裡に三十一日の國際列車で出發一路熱河へのコースに上つた

近距離で高運賃 京圖線への非難

鮮鐵・滿鐵に比較して 二倍三倍半の高率

【清津】北滿の開發は滿洲國の重要なる問題であらうこの問題を解決すべく大なる犧牲を拂ひ開通した京圖線は、北滿も北鮮も全力を上げ祝福したのも束の間で同線の運賃が餘りにも高すぎるので穀物木材、海產物等の關係者は尠からず失望した、これに就いて運賃の低下を運動すべく商工會議所で對策を練つて居るが淸津木材業組合の調査せる處に依れば京圖線滿鐵本線朝鮮鐵道の木材運賃の比較率は次の通りである

朝鮮線	二〇〇粁	三圓三一五厘
滿鐵線	二〇〇	二・九七〇
京圖線	二〇〇	六・〇〇〇
朝鮮線	五〇〇	四・九二〇
滿鐵線	五〇〇	六・五七〇
京圖線	五〇〇	一五・〇〇〇
朝鮮線	七五〇	五・九一二
滿鐵線	七五〇	九・四五〇
京圖線	七五〇	二二・五〇〇

であるから京圖線の運賃は朝鮮線滿鐵線に並べて

二〇〇キロでは約二倍
五〇〇キロでは約三倍
七五〇キロでは約三倍半

と云ふ高率となるわけで、新京淸津間の木材一キロトンの運賃は一九圓一五錢であるが安東縣を經由すれば一五圓六三錢で、大連を經由すれば一三圓九六錢となる、而して距離は新京淸津間七〇四キロ安東縣經由一八四〇キロなるから京圖線は距離が近くて運賃は高い

奉天の刑事犯罪 五倍に激增

伸び行く奉天の半面

【奉天】總領事館司法室の裏から覗いた大奉天の伸び方は各商店街の繁榮に伴ふ賣掛代金、貸金、契約不履行、約手不拂等々の民事訴訟事件の山積に、殺人、強盜、橫領、詐欺、禁制品等の刑事犯罪の激增である、最も新らしいところでは榛屋門永慘殺の丸茂事件の豫審を始め本年一月から現在に至るまで

合計豫審が一七件、公判が一五三件から民事方面では民訴が二〇三、和解二二、督促一六九、非訴訟一九、雜件一三五、假差押七五、執達事務二五〇、人事三、競馬四、執行一五といふ數字を示してゐるが

いかに人口が增加してゐるかを證據立てるものに戶籍法違反が昨年は一五二件であつたが本年は既に十月二十七現在で二四三件それに共助――他署よりの囑託調査が二七二件といふ、この共助と戶籍法違反の整理をするだけでウンざりする位で高田刑事、久保田民事の兩書記に戶籍其他を取扱ふもの〻三人でこれを整理して行くのであるから文字通の轉手古舞である、それだけ奉天が發育して行くのであるが整理する立場からすると却々容易のことでない、これを事變前の事件數に比較するといづれも五倍乃至十倍の增加である

州內果實品評會

三日から旅順昭和園にて開催される關東州果樹品評會は從來にない充實したもので、さながら關東州における果樹園を縮圖したかの如く看取される今回の總出品點數は苹果約三百五十點此品種約二十一種、梨三十點この品種約二十種、ブドウ二十點この品種約十三種を網羅し更に參考品としては滿鐵農事試驗場、關東廳農事試驗場、大連農事會社、鳥羽洋行の逸品が出陳されてゐる、次に一般觀覽者はこれより農園經營者にとつて最も參考となるべき物は正確なる統計圖解に約十種類の農具、數種の肥料、藥劑、防蟲劑等の外各種の見本が十二分に出品されてゐる事である

二百萬圓要る 遼中の水田計畫

村民・地主連は大乘氣

【遼陽】遼中縣富家窩棚太子河と運河の合流地域約二萬天地を水田に改耕すべしとは數年前來同地居住の自作農、小作人、地主間に進められてゐた懸案であつた、元來同地方は青痲と高粱の產地であつたが太子河の氾濫で大豆は勿論青痲も高粱も全滅の憂目を見ること屢々なりしため、舊軍閥當時富家窩棚を中心とする地域防水の築堤工事を施したが、粗惡な工事のため完全に氾濫を防ぐ能はず南北八里に亘る耕地は種を失ひ濕地たらしめ高粱ですら小作する者なきに至つたので、滿洲國となつて王道政治が行はれ匪賊の跳梁なき今日において地主や自作農等の主唱で約二萬天地を水田耕作地に改編すべしとの議が熟し、奉天省實業廳に申出でた結果同廳でも此の申出に贊意を表し此の程同廳員、地主邦人技術員等十數名の一行が實地踏査に出張三十日遼陽を經て歸奉したが、出張員の談に依れば

太子河鞍橋の下流より運河をなせば約三十尺の落差があつて灌漑には申分なきも、水田としての適否は斯道專門家の細密なる調査を要するが、二萬天地を水田化するには二、三十萬圓の端た金では困難で二百萬圓位の工事費を投ずれば完全な水田たらしむることが出來るものと思はれる、假りに二百萬圓投じても高粱と米價との比較收入よりして五ケ年には完全に投資額を回收し得る見込であるので地主も農民も非常に乘氣になり數日中に關係地主や村民代表が奉天に會合、具體案作成に着手する手筈となつてゐる、水田と云つても從來畑地耕作の滿洲國農民が直ちに水田耕作をなすことは困難かと思はるゝので、當分邦人の熟練農や鮮農を入れて協同耕作と云ふ事にするのが尤も良策であらう、それにしても總ての材料は遼陽に求めねばならぬので遼陽小北河間、小北河遼中間の產業道路の完成が先決問題でなければならぬ云々

熱河の邦人

【奉天】事變以來日本人の滿洲進出はめざましく特に治安確立後の熱河地方にも相當日本人の移住を見て居るが承德における日本人職業者は次の如くである勿論軍人を除く

	日本人	鮮人
官公吏 滿洲國官吏	三七	二
及使用人	一六九	一〇
土木建築請負業	一七	一
大工	二一	一
カフエー	一〇	—
食料雜貨店	三四	—
藝妓	二三	—
女給	三六	二
運轉手	二五	—

この外遊戲、理髮店、宿屋、湯屋僧侶、酌婦、時計店、製藥販賣業銀行員、新聞記者等あらゆる部門に亘つて各十名以內の諸居住者があるが一般に發展の初期とはいへ堅實な職業といふよりも日本人相手の所謂共喰的なものが多いことは將來發展上大いに考へねばならぬ點であらう

奉天の地方費 收入好成績

未納金は約一割二分

【奉天】奉天地方事務所の八年度上半期における課金及び手數料收入狀況は比較的好成績を舉げ約八割八分即ち賦課額十六萬六千六百四十五圓四十二錢に對して未納入一萬八千七百二十二圓三錢であるが、之に前年度よりの未納入繰越金八萬七千六百九十三圓四十二錢に對して七萬二千四百五十八圓十二錢の未納入額のあるのを加へれば非常な不成績になる、然し之は既に徵收不可能なものや納入力のない者も出來たりして免除さるべきもの多々あり整理を要するものが含まれて居るので嚴密に問題にする事は出來ないものである、尚本年上半期賦課全額は十六萬六千六百四十五圓五十六錢で昨年同期の十二萬五千五百九十九圓九錢に比し四萬一千餘圓で約三割の激增を示して居るが之は一に人口の增加によるもので賦課の增加によるものではない

双英匪を擊退

【チチハル】會田大尉の指揮する慶城守備隊は去る二十八日午後一時慶城北方李海船々東方約一里のテアンジヤウオブイン及び南方エージヤリユにおいて双英、平東洋の合流匪約百五十名と遭遇し、激戰の結果之を呼蘭河北方に擊退した、敵の遺棄死體十二、斃馬十六負傷二十、鹵獲馬二十五、我軍に損害なし

守備隊將校を招き慰勞

鐵嶺の官民が

【鐵嶺】滿洲事變以來の鐵嶺守備隊は東奔西走寧日無き有樣であつたが、時局一段落後と雖も管內匪賊の討伐や警備道路の完成に全力を注ぎ今や管內如何なる僻陬部落にも匪團の襲來を見ず、庶民安堵して正業にいそしみ泰平と和樂を謳歌しつゝあり、これ偏に守備隊の努力の賜物にほかならずとし、過日鐵嶺時局後援會にて協議の結果鹽坂大隊長以下將校全部を招待し一夕慰勞の宴を張るに決し、來る五日午後六時より萬安にて開催する由會費金四圓當日持參のこと出席希望者は地方事務所、民會又は會議所に申込まれたしと

と云ふ不合理な事になつて居るのでこの改正の急を叫ばれて居る

金州教育視察團歸る

【金州】金州民政署內獎學會では管內普通學堂教育の刷新を計るため各學堂教員中より五名を選拔し山口視學引率の下に去る十月六日出發、朝鮮經由內地に到り同三十日海路歸來したが、山口視學に視察の狀況を聞くと大體左の如き目的の下に指導視察をしたが充分目的を達し豫期以上の效果があつたと語つた

一、秀麗なる日本內地の風光に接せしめ日本情緒を養はしむること
二、日本內地の文化の實狀人情風俗等實見せしめ眞の日本を知らしむること
三、日本內地に於ける學校施設及其經營方法並に勞作教育を實見せしむること
四、溫泉、火山、溪谷、湖沼、瀑布等滿洲又は關東州に於て實見し得ざるもの〻實地見學
五、日本內地に於ける婦人の勞働實狀を實見せしめ滿人婦女子と比較せしむること
六、日本內地に於ける模範農村の活動狀態及合理的農業經營並に各種農業關係組合の組織と運用等の實況を視察せしむること

模範農村として視察したのは日本デンマーク村として有名な愛知縣碧海郡安城町である

安東國境 初雪

【安東】一日朝から降り出した冷雨は午過ぎ頃から雪に變り二十分ばかりで歇んだ國境の初雪である

錦州の燒跡 グラウンドに

【錦州】滿鐵錦州建設事務所獨身宿舍の燒跡は建物全部が木造家屋であつた爲め悉く灰燼に歸しペーチカと煙突のみが燒野原にニヨキ〳〵林立してグロテスクな姿を曝してゐるがこの燒跡の利用に就いてはまだ考慮して居らない模樣である古関所長は

まだ何も考へてない、前の野球グラウンドが滿鐵の宿舍新築ですつかり駄目になつたからその代りとして當分野球グラウンドにでも利用して下さい

と語つてゐた

大阪失業者 鞍山では閉出し

【鞍山】大阪府社會主事松田德太郎、同京橋職業紹介所長山岨一郎、市會議員川村保太郎の三氏は一日昭和製鋼所を訪問富永常務代理松隈秘書役と會見して、製鋼所職工を內地失業者救濟の見地から採用されたき旨を述べ且つその方法等につき種々意見を交換したが、製鋼所としては下級勞働者は滿洲人邦人職工は主として除隊兵を採用これを八幡製鐵所にて訓練することに大體決定を見てゐるので、その餘地なき旨回答した模樣である

大成功だつた 復縣の宣撫班

民衆は〝謝々〟を連發

【瓦房店】復縣政所では荒川參事官を委員長とし吉田屬官、有山指導官、大石橋協和會員、奉天赤十字病院從事員の應援を得て復縣移動宣撫班を組織し、一行十七名は去月二十六日より一週間復東鎭、一拉塔、安波湯、高房、萬家嶺、松樹、五湖嘴の五ケ所に宣撫工作の機能を充分に現はし所期の成功を收め十一月一日午後四時歸瓦したが、宣撫情況につき有山指導官は語る

宣撫の場所は各小學校々庭或は村公所前の廣場で講演會を開催王道政治を力說、樂土建設の精神を鼓吹し民族融和の實を舉げる事を喚起し無料診療を行つたが、丁度今は農民が秋の穫入れを了し餘暇のある時期だから到る處澤山集つた、夜の活動寫眞明るい電氣照明も生れて始めて見たとて喜んでくれた、特に感じた事は老若婦女子が多く集つて謝々の連發で非常に好感を與へた、一般民衆の感動は相當大きい、獨立守備隊眞嶋宣撫班、協和會の美座主任外皆な獻身的な努力と勞苦は淚ぐましいものがあつた、殊に奉天赤十字病院派遣の看護婦今かつ子、國崎千代子の兩氏は吾等一行と最後まで伍して一週間高粱、粟飯でアンペラの上に毛布一枚被つてゴロ寢を物ともせずに行動された健氣なる意氣は賞讃に價する、就中氣の毒に感じた事は阿片の不完全である、村民總動員で道路を立派にしてゐるのは感心した大體所期の目的を達する事が出來た

警官數不變

治安萬全のため

【鷄冠山】過般來當地市民を中心に吉竹錫次郎氏を運動委員長として管內警官減員防止運動に奔走しつゝあつたが、此の程陳情書も關東廳に到着安奉沿線人民の安堵の上から減員は時期尚早であり且又當局も認識不足である事を諒察されて管內警官の人員は現狀維持に方針を變更した模樣である、以上に依つて沿線住民はやつと安堵の胸を撫で下した

改良馬檢查

【金州】當地關東廳種馬所における九年度管內種牡馬配付地に於ける種付は希望牝馬及同所種馬交配による改良產駒の檢查を左記の通り行ふ

▲十一月十七日馬家屯會小孤山會▲十八日董家溝會▲十九日黃咀子廟會▲二十日玉皇協會▲二十一日劉家店會、登山會▲二十二日二十里堡會、老虎山會▲二十三日大魏家屯會▲二十四日閻家樓會、南山會▲二十五日金州會

南部安奉線の配車打合會議

【鷄冠山】南部安奉線（草河口—安東）における配車打合會議は鷄冠山社員倶樂部に會場が設け三十一日午前九時半より開會奉天鐵道事務所より三之宮配車長宇佐見營業の來鷄を見、南部安奉線配車における根本的改革及びこれに伴ふ各驛の執務に對する說明及び打合せを行ひ零時半終了した猶各驛よりは這方面にたづさわる社員三十餘名集合し當鷄冠山驛よりは今元助役馬見塚操車方二氏が出席した

鮮滿貿易 劃期的躍進

【奉天】朝鮮貿易協會奉天支部の調査によれば最近の鮮滿貿易は劃期的躍進を續け居り中でも綿織物の輸入最も旺盛を極め鐵、セメント、木材、建築材料が之に次ぎ又乾鮮魚の輸入が異常な增加を示し居る九月中に於ける輸入貿易は四百六十六萬二千五百十三圓にて前年同期に比し約二百萬圓の激增である

灤平古北口間 道路改修着手

【奉天】滿洲國々道局で計畫中だつた灤平、古北口間の道路改修に關しては土木請負業伊賀原組の手でいよいよこれに着手し灤平、古北口間四十三哩で道路幅六米二等大路である、この工事は來年度雨期迄に完成する見込で其他經費等に關しては充分な交渉は行はれて居ないが今日の道路の狀態上取敢ず着工したものである

自動車轢く

【奉天】一日午前十一時半頃城內兵工廠安百川（三）の運轉する自動車が城內から驛に向け千代田通りを疾走中同町六番地先に差掛かつた際河北省生れ王樹林（三）と稱する滿婦人が讀町から松島町に橫切らんとしてはねられ遂に自動車の下敷となり頭部に內出血の重傷を負ひ人事不省に陷つたので直に琴平町永井醫院に入院せしめ加療中であるが生命危篤である、尚運轉手安は目下奉天署で取調中である

旅順放送

▲近かく竣工する迎橋々畔の旅順市役所は十五日落成式を舉行旅大官民の主なる者を招じ祝宴を張る豫定で移轉は翌十六日頃から行ふ

▲關東廳旅順醫院庶務井口兼氏は瀧次鄕里高岡において高瀬清子孃と華燭の典を舉げたので五日午後五時から偕行社において笠原外科部長夫妻親代りとなり知友を招じ披露宴を催すと

▲設立された旅順騎友倶樂部もスツカリ陣容が整つたので近く第一回騎乘會を舉行する事となつたが此際會員入會希望者は至急滿電小山主任、外山洋行、滿日旅順支局內中井又は警察署內神崎騎警迄通知され度いと尚騎乘大會の日時場所等は追て決定會員へ通知する由

▲旭川町黎明寮工大生加味根順（二六）札幌町興亞寮工大機科生河上武夫（二〇）同久保勝（二〇）同島田公（二〇）はいづれも三十一日赤痢と診斷

奉祝明治節

奉天省公署
省長 臧式毅
總務廳長 金井章二
民政廳長 趙鵬第
警務廳長 三谷清
實業廳長 徐紹卿
教育廳長 韋煥章

奉天地方事務所

南滿洲電氣株式會社 奉天支店

南滿洲瓦斯株式會社 奉天支店

奉天取引所信託株式會社

東亞勸業株式會社

株式會社滿洲取引所

滿洲市場株式會社

奉天電燈廠

金曜會
東洋拓殖株式會社奉天支店
橫濱正金銀行奉天支店
朝鮮銀行奉天支店
正隆銀行奉天支店
滿洲銀行奉天支店

大阪優良商工案內

ボタン 仕入は製造直賣の當店へ
製品課目 ブローチ、カウス釦、ボタン、前釦、背釦、其他洋服附屬品一式各種
カタログ進呈 御請求下さい
大阪市天王寺區上汐町五丁目
玉井篤造商店
電話南三八〇一番

ゴム長靴とオバシユース
大阪市西區北堀江通六丁目
坂田商店
電話新町三一四六番

店名 あなたの店名をおしらせ下さい 無料奉仕 マーク入スピード印
油は小島が一番安い
品目 モビール油・ゴム糊・精製石油・乾電池・グリース・ウエス・
自轉車用油 商報進呈
大阪西區京町堀上通四ノ一 小島礦油部

ハギレ卸
人絹 大島 銘仙 セル モスリン 新モス 友仙 朱子 四綾 ネル 木綿 天笠 寒冷 キヤラコ 富士絹 輸出 小實 新開業者は獎勵切地 東京府指導 仕入 諸候角
大阪市南區瓦屋町
南報進呈 津村合資會社
電話大阪有五二四八九番

新案特許 壽ストーブ
暖爐界の最高權威 放熱強大燃料半減 型錄進呈 特約募集
用不突煙
◎優美 ◎堅牢 ◎價格至廉
製造發賣元 池原鑄造所
大阪市成西區旭南通五丁目

ペイント パテ
ナコワ印 マルヤ印
大阪市港區南安治川通一丁目
大阪ペイント株式會社
振替大阪二六九八六番
カタログ見本送呈

信用ある 小間物問屋
小間物雜貨 一切品揃 多數 カタログ呈
馬場惣名合會社
大阪南久寶寺町一〇丁目
電話船場四六番
歯ブラシ
ハブラシ石鹸容器荷造
大阪南久寶寺町二丁目 雜貨部

小賣店にデパートに貿易に
萬年筆と金ペン
（店印捺印者限 カタログ進呈）
（指定マーク入 御請負ひ）
辰己製作所
大阪市東區山之下町一一二九

大阪此花區上福島中三 大福商事 卸部
毛絲靴下手袋 メリヤス雜貨
（カタログ進呈）

秋冬品揃 半ゑり問屋
高村武志商店
大阪東區南本町中橋筋
電話船場四八〇九
振替大阪四一二五九
御得意進呈

新両切タバコ
キヤピタル
廿本入 金十錢
タバコと云ふ タバコの中で 何と云つても このタバコ？ 即ち キヤピタル
發賣元 泰東洋行

ミミ・ハナ・ノド ノビヨウキ
森本耳鼻咽喉科醫院
入院隨意
大連市大山通三越隣り
醫學博士 森本辨之助
電話五三七〇番

元氣印作業服とコール天服は
大連レンガ街心齋橋 元氣洋行
電二三三九番

營業品目
清酒 白鶴 樽詰 壜詰
サッポロビール 金黑ビール
アサヒビール 金白ビール
龜甲萬醬油 樽詰 瓶詰
其他各種淸涼飮料、調味料類
大連市監部通
嘉納合名會社大連支店
電話四五四二五番

農工業用
セントリ ヒユガルポンプ
高壓 ターピンポンプ
礦山用工業用
ウオシントン ポンプ
各種在庫
奉天浪速通
合名會社 藤田洋行
NO.14—180

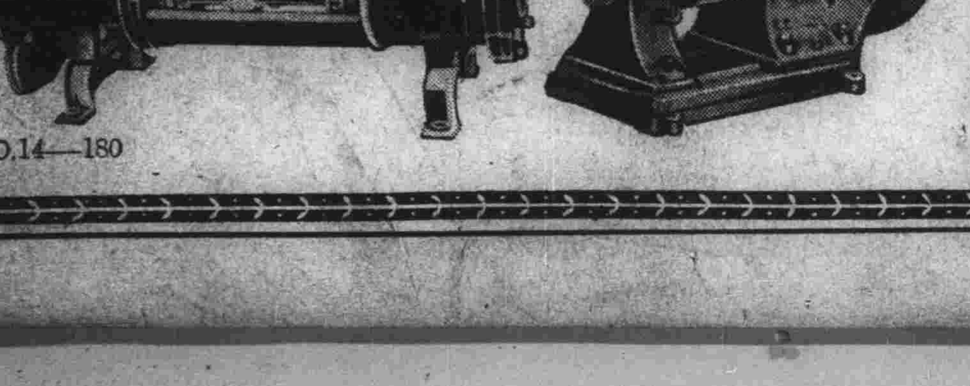

FORDSON TRACTOR

滿洲產業界の急先鋒
フオードソン トラクター

フオードソントラクターの主要なる使途

工業用

運河解舟曳引用
工場內運搬用
電柱牽引用
移動クレーン（及ウヰンチ用）用
エレベーター用
掘鑿工事用
道均用
道路建設用
塵埃運搬用
市街淸掃用
道路撒水用
道上排雪用
コンクリート混合用
エーヤコンプレツサー用
定着動力用
溝渠建造用
電線架設用
ゴルフ場建設及手入用
貨物積取用
軌道用
各種ポンプ用
杭打込用
材木牽引用

船舶用
鐵管敷設用
碎石碎岩用
氷採集用
製氷用
捲揚機動力用
スチームシヤボル用動力
地下線埋沒用
ペンキ施塗用
リベツト打ち用
アスフアルト及コンクリート破壞用
ベルト仕事用

農業用

雪除け
木材の運搬
肥料の運搬及施肥
薪挽き
鑛物肥料の粉碎
挽材
畔作
溝作り
道均し

木株の引抜き
牽材用橇引き
發電動力
耕作
畑均し
灌漑用
一般地均し用
鑿口用
種蒔用
作地手入用
草刈用
草刈蒐集用
打穀機用
穀物刈取用
馬鈴薯植付用
馬鈴薯掘起用
金計柵建設用
落花生收穫用
砂糖黍刈倒用
煙草耕作用
エレベーター用動力
泥炭の鑿掘
洋毛の剪取り
浚渫機用動力

フオードソントラクターの優れたる性能

此**フオードソン　トラクター**は從來優秀な**トラクター**として定評があつたものですが、最近幾多の改良を加へて更に優秀なものになりました。

卽ち構造はいよ〳〵堅牢になり、馬力强大、迅速經濟に作業を行ひます。

力は增大し始動更に容易となる

此新フオードソン　トラクターは壹分間壹千回轉の時實馬力三〇を發生します。此廻轉速度は發動機にとつて最も望ましいもので、今迄の型に比べますと二割七分五厘だけ馬力が增大したことになりますから、工業用及び農業用として充分の力を提供します。是は發動機の排氣量を增し、氣筩頭の設計を改善した結果です。其他にも動力部に於ては幾多の改良が加へられました。卽ち着火、冷却、潤滑等の諸裝置、變速機クランク　シヤフト並びに空氣淸淨器等が夫であります。

特に興味の深いのは高壓式マグネトーを取附けた點で、是は新ホツト　スポツト　マニフオールドと相俟つて始動を非常に容易にします。此マニフオールドと新氣化器とは燃料にガソリンを使用する場合に限ります。御希望次第でケロシーン氣化裝置を御選擇になることが出來ます。

以上述べた外幾多の新改良が相倚り相扶けて居ます。又材料には孰れも等しく品質の優れたものを使用し、正確さの限度は微少な範圍迄縮められて居ます。そして常にフオードソンの特色であつたホヰール　ベースの短いこと、被覆構造、簡單でこぢんまりした構造等は依然として隨所に見ることが出來ます。是等はフレームのない、換言すれば單體構造を採用したことによつて遺憾なく其目的を達成することが出來ました。卽ちハウシング（外圍）はフレーム及び荷重支持物として働く許りでなく同時に作動部分を掩護します。

信賴性を增す爲と調製を容易にする爲に使用部分品數は尠くなつて居り、各部分品は正確に出來て居ますから必要が生じて修繕する場合にも容易に出來ます。又各部分品は夫々どれとも自由に取替へることが出來ますから取替の際一々調整する必要はありません。此樣にしてフオードソン　トラクターの特色である能率、經濟、信賴性等は猶が上にも高まりました。

フオード自動車の代理店滿洲モータースはトラクターの部分品を在庫し且サービスも致します。

日本に於ける主要なるフオードソントラクターの納入先

（順序不同）

東京

東京砲兵工廠殿
陸軍自動車學校殿
陸軍航空本部殿
陸軍軍馬補充部殿
陸軍兵器本廠殿
陸軍築城部殿
警視廳交通課殿
海軍航空本部殿
農林省農務局殿
東京市道路局殿
東京市水道局殿
東京市役所保健局殿
清水組殿
牛鐵組運送店殿
岩淵龜治殿
中野組殿
天地運送店殿
朝田回漕店殿
牛寅運送店殿
柳本光三殿
鐵道木下組殿
川長運送店殿
磯運送店殿
竹中運送店殿
三昭社殿
淺海組殿
國際運送株式會社殿
久田組殿
駒澤ゴルフ倶樂部殿
相互運送店殿
石橋自動車運輸殿
宇都宮徳藏回漕店殿
峰岸安五郎殿
田部井唯次殿
大丸組殿
共立組殿
大日本麥酒株式會社殿
樺太興業株式會社殿
東海紙料株式會社殿
北鮮木材株式會社殿
福井運送店殿
東京ゴルフ場殿
平井寅吉殿
三井物產株式會社殿
三菱商事株式會社殿
湯淺商店殿
大谷組殿
淺山商店殿
赤羽組殿

大阪

大阪市電氣局殿
大阪遞信局殿
大阪砲兵工廠殿
大阪府廳殿
鴻池組殿
淺野組殿
大阪住宅會社殿
宇都宮徳藏回漕店殿
大林組殿
住友電線製造所殿
奥村太平殿
松尾鐵骨橋梁會社殿
大門組殿
鶴種組殿
大阪兵器支廠殿
大阪瓦斯株式會社殿
大林組殿
砲兵工廠大阪支廠殿
茨木カンツリー倶樂部殿

京都

京都市役所電氣局殿
京都市土木局殿
遞信省京都支局殿
[illegible]組殿
[illegible]組殿
[illegible]組殿
[illegible]吉殿
[illegible]組殿
[illegible]店殿
[illegible]組殿
[illegible]組殿
[illegible]競馬倶樂部殿
横濱市土木局殿
神奈川縣廳殿
芝浦製作所鶴見工場殿
加藤組殿
相武自動車株式會社殿
清水組横濱出張所殿
日本レース倶樂部殿
[illegible]ゴルフ倶樂部殿
宇都宮回漕店殿
日本鋼管株式會社殿
原[illegible]組殿

横須賀

横須賀海軍航空隊殿
横須賀海軍工廠殿
海軍築城部殿
橋本組殿
田浦埋立地殿

川崎

三田富藏殿
トラスコンステイールコンパニー殿
川崎合同運送店殿
日本鋼材株式會社殿
川崎合同運送株式會社殿

神奈川

富士屋ホテル殿
藤澤ゴルフ場殿

埼玉

商工省燃料研究所殿
深澤砂利株式會社殿
霞ケ關カンツリー倶樂部殿

朝鮮

軍馬補充部殿
廊田鑛業所殿
牛田農林部殿
荒井組殿
寺尾組殿
丸五運送店殿
華和洋行殿
津田組殿
鹿島組殿
北陸土木株式會社殿

臺灣

大南庄蔗苗養成所殿
大日本製糖株式會社殿
明治製糖株式會社殿
新高製糖株式會社殿
臺灣鳳梨栽培株式會社殿
桃園街役場殿
鹽水港製糖株式會社殿

北海道

函館競馬倶樂部殿
濱岡平八商店殿
寺井農械店殿
横[illegible]木材會社殿
湯淺木材株式會社殿
松浦木材工場殿
福原製材所殿
徳川農場殿
玉井農場殿
北海道帝國大學[illegible]部殿
軍馬補充部[illegible]殿
北海道[illegible]殿
劍淵[illegible]場殿
岸田商店殿
函館製鋼船具株式會社殿
山田[illegible]殿
藤倉彌右衛門殿
早[illegible]軌道株式會社殿
高倉農場殿
松岡[illegible]場殿
野垣清一殿
札幌乘合自動車株式會社殿
宇都宮仙太郎殿
三谷農場殿
江當軌道株式會社殿

樺太

樺太廳殿
樺太廳殖民課殿
吉川鐵之助殿
峰岸農場殿
太田新五郎殿
山中木工場殿
湯淺木材部殿
伊藤牧場殿
別府幸治殿
千田農場殿
金高木工場殿
津田農場殿
富士製紙株式會社殿
秋田木材株式會社殿
白井事務所殿

福岡

小野田セメント株式會社殿
門司市役所殿
福岡市土木課殿
貝島工業株式會社殿
青柳治太郎殿
城南土地埋立組合殿
小倉競馬倶樂部殿

青森

安田元吉殿
戸ノ崎農場殿

富山

金山喜市殿

愛知

加藤組殿
佐藤組殿
鬼頭組殿
小林源兵衛殿

熊本

北[illegible]一殿
[illegible]林局[illegible]貯木場殿
熊本遞信局殿
片岡思拙殿

栃木

小金井砂利會社殿
千本松農場殿

長崎

大村海軍航空隊殿
長崎縣土木課殿
三菱造船所殿
佐世保航空隊殿

山口

繩田運送店殿
大嶺軌道株式會社殿
東亞工業合資會社殿

外全國各地軍隊、會社商店數百ケ所殿

フオード自動車滿洲總代理店

株式會社　滿洲モータース

本　社　大連市常盤橋側　支店．奉天．新京．錦州

嘲笑を續けながら

怒り止まぬペスト 全滿併呑の肚か

又も北票附近に頭を擡げる

衞生課で緊急會議

結氷期までに終熄するかと見えたペストは最近になつて齊克線、泰安鎭に飛火し續いて呼海線にも現れるに至つたが二日また復遠く北票附近に發生せる旨滿鐵衞生課に急報あり遂にこの勢ひに推移せば全滿に蔓延する

氣配

を示すに至つたので滿鐵衞生課では二日午後俄に緊急會議を開き徹底的に防疫方針を立直すことゝした、北票のペストについては二日午後三時滿鐵衞生課に入電あり、北票西方四十支里の地點にペスト患者發生し既に死亡者四十名を算してゐるので北票では滿人側防疫委員會を作り同地警備隊も參加して防疫に狂奔しつゝあり、と急報あり衞生課では同日直に

電命

して錦州在勤公醫を現地に急行せしめ調査を命じたが從來の例に徵して之も眞性と認むべき點あり直に奉山線の望診及び錦州の檢疫を嚴重施行する樣電命したがこのペストは開魯方面より傳播せるものとみられてゐる、なほ斯くの如き最近の傳播區域の擴大の狀態をみれば當初の防疫當局の方針たる十一月の結氷期までの終熄は到底期し難くこのまゝに推移せば結氷期に至り交通自由となれば

一層

傳播の度は强くなり全滿に猖獗する虞あるので滿鐵衞生課では村川保健衞生主任をチチハルに派遣する一方總局では中川衞生主任を呼海線に派し第二段の防疫方針を確立することゝした

工專の寮祭り

けふ明治節佳節に

工專自治寮內では早くから醫大工大各豫科の寮祭りの如き記念祭を催すべく種々協議し準備中であつたが愈々機熟し、十一月三日明治節の佳節をトして盛大に擧行されることに決定した、當日は午前九時より午後四時迄、寮內各室にそれ〳〵得意の飾物をなして一般觀覽客に投票を願ふ事になつてゐる內容は各々極秘に附せられてゐるが何しろ本寮最初の催しであり、學生の意氣込みも非常なものであるから、必ずや奇想天外な物續出し觀客をして噴飯に耐へざらしむるべく學生々活の妙味を如實に表現するであらう

"堪忍ならぬ"と 愈よ大彈壓へ

麻雀クラブ賭博化に手を燒き

帽紐締める大連署

麻雀クラブの賭博化に手を燒いた大連署保安係では各派出所に命じ內偵中二日午前十時四十分ごろ市內西通百二十一番地麻雀クラブ萬興こと田中ハギ方で四名の客が現金を賭て遊戲にふけつてゐるのを常盤橋派出所水田巡査が發見、本署に急報し保安係土屋警部補指揮の下に同家に躍り込み滿鐵沙河口工場員藤本爲三（三一）無職中井一雄（三七）無職居住不動產ブローカー平本與一（六〇）の三名を取押へたが一名は警官の隙を見て逃走した、大連署ではこれを機會に殆ど全市の麻雀クラブが賭博を常習としてゐる惡風を一掃すべく本格的彈壓をなすことゝなり岩井保安主任は各派出所に內査方を命令した

神宮競技の白熱

御來賓は貴賓席に台臨の秩父宮高松宮同妃兩殿下

裝甲列車の犧牲者

十一名と判る

【新京電話】一日吉海線煙筒山驛で衝突し爆發した裝甲列車の犧牲者は左の十一名と判明、死體は茶毘に附し取敢ず吉林に輸送された

伍長井原榮、上等兵上井茂、同上石村忠孝、一等兵萩野修、同上松井繁夫、同上小松原明、同上糸原金吾、二等兵栗原亘、同上小原義夫、同上小島國三郎、同上船見正一

奉天ビル街の嵐

屋內設備の問題で

家主と店子の爭ひ

【奉天電話】文化を誇る大奉天の中心街、ある加茂町商工會議所前大同ビル內には文化からかけ離れた暗黑生活をする六十三家族がある、同ビルは興業公司の所有で堀北德島洋行主と川崎定次郎の兩氏が差配する家屋で屋內設備の問題からこの六十三家族と家主との間に意見の間隔を生じ抗爭を續け川崎氏は手を引いたが堀北氏はその後借家人に對する屋內の改造を施行せぬため店子等は期成會を組織して家賃の不拂同盟を決定し堀北氏と對峙したが水道、電燈料金が滯納した、滿電は內部の事情は諒とするもそれによつて滿電の規定に反することは出來ぬとあつて斷然消燈したのであつた、店子は堀北氏の態度は第二としてこの文化の惠澤から隔離されることは生活の上に非常に困ると一同家賃その他一切を貯金して期成會から電燈料を支出し漸く點燈をした、その後二回ほど店子から直接電燈料を支拂つてゐたが一旦手を引いた川崎氏は再度調停役として仲に入つたので店子との契約である屋內改造が履行されると思つてゐたところこれもまた履行されないのでいよ〳〵店子連は憤慨し家賃一切の積立てをすると同時にこれが解決までは斷然點燈をしない決意を固め堀北氏に對抗してゐる、興業公司としても人道上から默視出來ぬので堀北氏に家屋讓渡の請求をなしてゐるも未だ解決せず店子と堀北氏と興業公司とが今や三つ巴となつて爭鬪を續けてゐる、店子としてもこの文化都市で暗黑の生活を餘儀なくされたことに憤慨しながら他に家屋がないため弱者の生[illegible]を續けてゐる

朝香宮妃殿下

御危篤に陷らせらる

【東京二日發國通至急報】朝香宮妃允子內親王殿下には二日午後五時より遂に御危篤に陷らせらる

大連商業大勝

六一對零養成所敗る

きのふラグビー豫選

全滿中等學校州內ラグビー豫選會第一日目の大連商業對工場養成所戰は一日午後四時大連運動場において西山（主審）川崎、矢野（線審）三氏審判の下に開始したが六十一對零で大商の大勝となる、閉戰五時五分

▲前半　六分工養ゴール前においてオフサイドあつて大商早瀨のゴールキック見事成り三點　七分頃にセンタースクラムの球大商に出てHB、TBへとパスし灰田右翼を廻してトライ（大商6）十二分工養陣左側におけるルーズの球を大高巧みに廻してトライ（大商7）十六分工養陣右側十五碼ラインアウトの球大商取り灰田左コーナーフラグ近くにトライ（大商14）二十分工養陣二十碼前に大商柳瀨のドロップゴール見事成る（大商18）二十五分工養陣二十五碼の球は大商のTBパスとなり石原トライ（大商21）二十八分大商のハイパントの球工養陣直前に落ち石原拾つて直ちにトライ（大商24）タイム直前更に大商TBパスで風早ゴール直下にトライ（大商27）

▲後半　七分工養陣右翼ゴール直前で大商スクラムトライ（大商30）十分中央線におけるルーズの球大商TBに出て柳瀨長驅右中間にトライ（大商33）十二分中央線より大商ドリブルに移り谷口ゴールポスト直下にトライ（大商36）十四分中央線からTBパスに移り、石原右隅陣にトライ（大商39）十六分中央線におけるルーズの球大商アラインドに出て再びスムースなるTBパスを經して灰田ゴールポスト直下にトライ、ゴールインし（大商44）その後も大商追擊を弛めず十八分石原、二十三分水澤二十六分スクラム、二十九分石原タイム直前岡村のトライ（ゴールイン）あつてタイムアップ

工養

栗岡井地岡松子滿島田野林永福峰

石政濱倉森小金天前金牧小安馬蓮

FW　HB　TB　FB

大商

藤田岡籔橋松村口賀瀨原早澤田瀨

伊增稻小岩小岡谷佐柳石風水灰早

なほ同試合後抽籤の結果三日の組合せは左の如く決定したがA、B組戰は工專球場に變更となつた

明治節奉祝式（自前九時）

旅中對大連商業（自前九時半）

一中對育成（自前十一時）

以上工專球場において

優勝戰（自午後三時）

大連運動場において

滿日婦人團

凱旋隊員慰勞

滿日婦人團では二日午後三時より內地凱旋の途にある廣島〇〇隊員及六師團留守部員を關東倉庫に招待し歡迎慰安會を開催した、團員の心からなる接待に非常な滿足と感激をあたへ五時盛會裡に終了した（寫眞は慰勞餘興）

拉賓縣の肅清

小城子附近で激戰

永津部隊の追擊急

【新京電話】拉賓線の肅清に活躍中の我が永津部隊は同沿線一帶の小匪賊を掃蕩しつゝあり破竹の勢ひで前進中二日午前九時四十分頃小城子附近に蟠居する匪首黑光の八九千の匪團と遭遇し二時間に亘る激戰の後匪首黑光を初め同匪團を全滅せしめた、因に同地附近は一日以來急角度に氣溫低下し凜烈たる寒氣と鬪ひつゝ討伐隊の士氣は益々旺盛である

白熱制覇の戰場

お國訛の聲援湧く

神宮體育大會第七日

【東京二日發國通】神宮體育大會第七日、夜來の豪雨は名殘りなく霽れたが野球場は濕潤のため午前中の使用は困難なので午前の籠球各部の準決勝並に決勝は何れもY・M・C・Aコートに白熱制覇の戰場を移し野球場も同じく濕コンディションのため正午開始に延期された、相撲場は青年團對抗相撲が八時から催されお國訛の聲援が微笑ましい郷土愛を見せて湧く青年館では在郷軍人銃劍術選手權試合が午前八時より催され陸軍々服姿の在郷軍人團の應援に賑ひ軍國日本のスポーツがゆくりなく展開されるなど大會の終幕を飾らんとする力闘は燒みなく續けられた

生活相談座談會

大連始め沿線各地で

滿鐵社員會相談部が

滿鐵社員會相談部では時節柄滿鐵社員の福祉增進、生活改善に資することを目的に大連はじめ沿線各地で生活相談座談會を開くことゝなり一日これが盡力方について各地聯合會に依賴狀を發送した、座談會は本月上旬中に大連を皮切りに沿線各地方事務所所在地、撫順および吉林、ハルビン等で催す豫定であるが必要の場合は家庭の主婦の出席も歡迎の答で話題および參加資格は左の通りで關係方面に通知した

△話題　一、衣食住に關する事項（家庭生活上のあらゆる問題）

二、子女教養に關する事項（環境遊學、結婚、健康等）

三、勤務に關する事項（特に不便を感ずる點）

四、現地として特殊的なる生活上の利害に伴ふ問題

△參加者　箇所長級より傭員級まで成るべく所屬別に各階級を代表せしめ人員は十五名以內で忌憚ない所信を披瀝し得る人

犯人の活躍到來

これは亦恐ろしい 空巢狙ひ

價格二千餘圓の品物を盜む

家庭へのご注進如件

秋冷えのする今日此頃、變らない不景氣風にそろ〳〵犯人が活躍する氣候となつてきたが、これは亦恐ろしくでかい二千餘圓の空巢狙ひ——一日午後三時十分頃市內大江町四番地十六の二、二田水眞雄（三三）氏方の便所窓を破壞家人不在中を幸ひに奧の間八疊に忍び込んだ怪漢は手當り次第に衣類、指環、ネクタイピン等取り交ぜ四十餘點價格約二千圓並に現金三十一圓餘を窃取逃走した、訴へにより大連署では直に上瀧山刑事部長を始め遠藤三牧佐藤の各刑事山崎鑑識係出張、現場を調査すると共に目擊者の「犯人は五尺三寸位の肥滿した好男子で青色長衣を着、茶色の帽子をかぶつてゐた」との言に巡捕の非常召集を行ひ埠頭を始め市內の各質店並に小盜兒市場を探查嚴重手配中であるが、從來のこの種の犯罪手口よりして山東方面に逃走したのではないかと見られてゐる

總局國線の切符代賣

ビューローで

【奉天電話】鐵路總局國線の切符代賣は十一月一日からジャパン・ツーリスト・ビューローで特約成立し全滿のビューローは勿論のこと北平、天津等でもこれを代賣すること、なほ青島ビューローは滿鐵と國線經由の北鮮線のものも取次代賣する

金井書伯個展　明治畫壇の一先鋒川端玉章畫伯に師事しよく其の畫傾を解譯表現してゐる金井廣章氏の花鳥山水牛切畫展覽會は十一月四五六日三日間浪速町幾久屋三階ホールで開催するが主として水墨畫多く堅いが品格ある墨氣を紙本の持つ特種性によく驅使し效果を收めてゐる、其他淡彩畫もあり出品點數五十點の由

陸上競技成績

【東京二日發國通】

▲一般百米第一豫選

F組　三着光田五郎（滿洲）十一秒五

▲一般千五百米豫選

A組　一着濱田常盛（滿洲）四分十五秒

B組　二着權泰夏（滿洲）四分十八秒八

▲百十米高障碍豫選

F組　一着米津午郎（滿洲）十六秒四

▲女子八百米決勝

一、眞木ウン（山形高女）二分三十一秒四

二、中村勝子（北海高女）二分三十二秒一

三、井戶田きよ子（淑德高女）二分三十四秒一

（以上三者日本新記錄）

▲女子二百米繼走決勝

一、名古屋高女（前田、近藤、渡邊、木村）二十[illegible]秒三

二、新潟高女

三、廣島高女

▲女子圓盤投決勝

一等　石津光惠（關東女子體專）三十六米七三（日本新記錄）

二等　峰島秀（關東女子體專）三十一米五十六

三等　吉田艶子（近畿、大丸俱樂部）

▲女子百米決勝

一等　渡邊すみ子（名古屋高女）十二秒六

二等　柴田たか（山形女師）十三秒一

三等　牧野幸子（近畿）十三秒四

中等ホッケー　【東京二日發國通】神宮競技ホッケー全國中等學校決勝戰は二對零で名古屋商業が札幌商業を破り連續優勝

訂正申込　貴紙十月三十一日附齊克線泰安驛ペストの記事中旅客荷物取扱中止の旨記載あるも本件は未だ黑龍江省防疫委員會にて研究中にて決定せるものにあらず、本路營業上その他一般に支障を來すため記事御訂正願ひたし、

齊克鐵路局

社告

本三日は明治節に當るので奉祝のため休業致しますから本日夕刊（四日附）並に四日附朝刊は休刊致します

安樂椅子

右手を繃帶した金井章次總務廳長の姿をみつめた臧式毅省長「どうしたのですか」と心配顏

金井廳長「イヤ實は犬が喧嘩したので仲裁して嚙まれたのですが」と珍妙な答へに、臧式毅氏いよ〳〵眞顏となつて……。

◇

省長「それはよくない、それに拇指と人差指の中間は虎口といつて一番手のうちでも大切なところですよ——少し腕のところから釣上げて大事にせれば」とます〳〵心配さうな顏付。

◇

金井廳長「イヤ、大したことはありません、狂犬でもないのですから」とこれはまた皮肉にます〳〵輕い氣持、たまりかねて省長「一つ豫防注射と共れから手を釣り上げて置いた方がよいですナ」と何處迄も押して來る

◇

金井さん、あさから皺を深くして「省長は僕がその方の專門であることを忘れてゐるらしいのでマサカ私は元來その方の國手だとはいへないのでネ」……。

OZO オゾ

明治節 十一月三日

旅・散策には オゾをポケットに

お怪我 靴ずれ 蹄抜き 咽喉や 齒痛の 應急 手當に

毛皮 新着大廉賣

銀キツネ、白キツネ、赤キツネ、カムチヤツカラツコ、カムチヤツカカワウソ、ショール種々、婦人毛皮外套、男子オーバ、皮外套、子供オーバ其他毛皮類各種

皆樣愈々お寒くなりました、何卒冬のお仕度は弊店に御用命下さいませ

シベリア毛皮商會

大山通六四（三越隣）電話三六五六番

十一月の特別奉仕

アルバム一千册會

優秀なる新製品 破格廉賣の藏ザラへ品特選提供 賣り切れぬ內にお早く

美術額椽繪共壹圓均一提供

美しい額椽 名畫 アナタのルームに

是非……一枚……二枚……三枚

連鎖街心齋橋通

浪速町辻利ビル

常盤號

電22210番

毛皮類廉價提供

カムチヤツカ產銀キツネ、白キツネ、赤キツネ、カワウソ、アストラカン、アメリカラツコ、婦人オーバ、男子オーバ裏、ショール、毛皮衿、毛皮帽子、

—其他毛皮類各種店內豐富陳列—

イセ町四四・

パレー商會

電話八四〇二一番

淋病消渴に宇留神湯

日本橋藥局

電八三六二

DHDK

祝明治節

けふのよき日を迎えて

祝賀大演奏會

ジャズ音樂界の新生命開拓でもないでしやうがとに角新機軸としてジャズバンドとタンゴバンドの合同演奏を始めました、今夜から毎晩です、キットお氣に召すだらうと思ひますからまづ今宵はこちらへ・・・

（一時より四時まで）

☆本日五錢ダンス會

ダンスホール

大連會館

電七五三一

開運の秘訣

幸か・不幸かの鍵を握れよ

人間は生身の體である限り花見て暮すおだやかな春先ばかりはない何時病に罹らぬ共限らぬ又災難は何時どこであるか中々神ならぬ身の知る由もなく寢て居ても怪我をする場合がある、不幸な結婚に泣く人、子故に迷ふ親、病で苦しむ人、家相が惡く不幸の續く人、職業になやむ人、過去十數年の努力の功も空しく嘆き悲しんで居る人はありませんか、醫者で治らぬ病が方位でなほる、重なる不幸や失敗煩悶は心配する勿れ鑑定者多數の爲日のべに〳〵な譽れ大好評を博し居る大連百貨店の高島正象師は高島の秘法を繼承し近代科學に接近せる獨特の鑑定法を以て必ず幸福に導く好機を逸せず今直ぐ來て神之如き明斷を受けて見なさい即座に煩悶を去り苦しみより逃れ前途に光明を見出し一生安心で

ホワイトホース ウヰスキー

純良無比

日本人熟練工募集

一、鉸鋲工（製罐經驗者）　若干名

一、電氣熔接工　同

一、鳶工（機械材料運搬据付の重量工）　同

一、模型工（鑄物木型製作）　同

申込締切十一月五日、右希望者は履歷書寫眞健康診斷書を當社人事課に提出相成度

株式會社 昭和製鋼所

本日は平常通り營業致して居ります

浪速町の

浪華洋行

電話代表五一七一九

青空ホテル（30）

近江帆三
吉郎二郎 畫

辛い園遊會（八）

「ちよつと君に賴みたいことがあるんだがなあ」

と、旗島が改まつてナヽ子にいつた。

「なあに？お金を貸せてつたつて駄目よ。今日は大枚二圓しかないんだから」

「はつきりいふなよ」

「ぢや、何よう」

「あのね、今日だけ、この辨天小僧の許婚者になつてくれないか」

「まあ、いやだ」

「いやだらうが、そこを枉げて賴むんだ。賓ア男一匹、後へ引かれなくなつてね。目下婚約中てえのを紹介しなくちやならなくなつたんだ。京王閣うらみの鞘當て、さ。賴む、一役買つてくれよ。いやかい？」

「いやぢやないけど、その役、お姉さんの方がはまり役だわ」

「どうしてさ」

「だつて、あんまり歳が違ひすぎるわ」

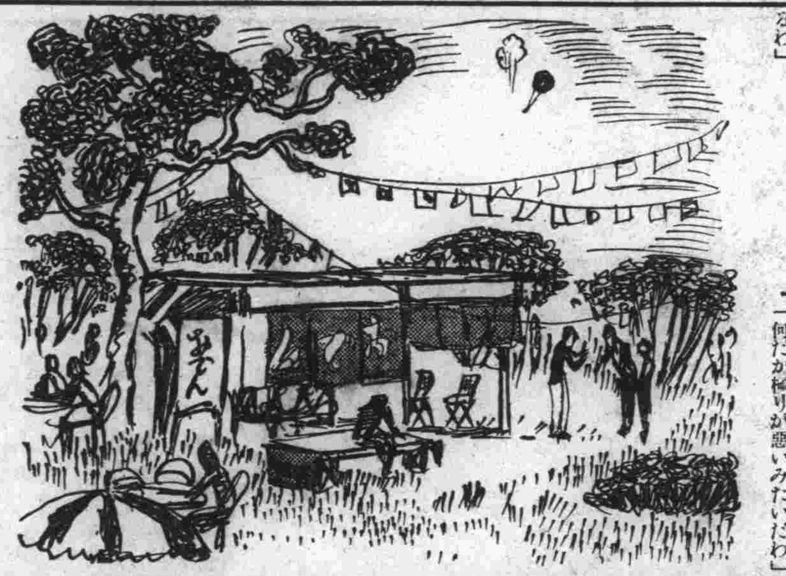

「わア、敗けたア」

と、那賀は頭を搔いた。

「それに、あたしが少しお喋りでせう。だから花嫁らしくないわ」

「それもさうだけどね。先方をあッといはすには君の方がいゝんだよ」

「それ、喜劇？」

「喜劇ぢやないよ、チヤンバラさ。怨みの鞘當だから」

「困つたわねえ」

那賀も出て來て、

「ぜひ一つ賴みますよ」

「ぢや、引受けちやはうかな」

「偉い！」

「ですけど、どんなことをしますの？」

とナヽ子はちよつと心配らしく那賀に訊ねた。

「なあに、一しよに歩いてゐて下さればいゝんです」

「それ位なら出來るわ」

「ぢや君、早速演じたまへ」

と旗島は唆のかした。

「ちよつとむづかしいな。即興劇だからなあ」

「大丈夫だよ。これが僕のワイフですとか何とかいへばいゝぢやないか」

「君も來てくれよ」

「僕がかい？」

と旗島は、何しろ相手が逸見さんだから、簡單には引受けられない。低氣壓の威力は十分承知してゐる。しかし、ナヽ子から、

「いらつしやいよ。あなたがいらつしやらなけア、あたしも引受けないわ」

と駄々をこねられると、それ以上強引にきめつけるわけにもいかなくなつて

「ぢや一つ乘り出さう。だけど、僕はどこまでもオアザーバーだぜ」

と、暗に責任を轉嫁した。

そこで三人はお孝ちやんをその場に待たせておいて、さつきのおでん屋に出かけた。逸見さんは山路さんと一しよにまだそこで飲んでゐる筈だつた。

花火が間斷なしに、十月の蒼空にかんしやく玉をぶつけたやうに爆發した。コロンビヤの擴聲器が愉快な行進曲を園內に撒布した。茶番の囃しの音は、氏神の祭禮を聯想させる。

「何だか縁起が惡いみたいだわ」

と、ナヽ子には花火の音も耳に入らなかつた。思ひは同じ那賀も默然として言葉もない。

「僕が先づ入つていつて、君たちをつれて來たやうにして紹介するよ」

と旗島も今となつては、無雜作にこの芝居を演りとげるやうに取計らはねばならなかつた。

「よろしく賴む」

と那賀は神妙に服した。

ダンス教授
滿洲舞踏教師協會理事長
兼技術試驗委員長
西通若狹町角 湖東ビル三階
小田壽

タオル　晒木綿
ハンカチ　金巾天竺
フロシキ　加工綿布
ネマキ　ふきん
シキフ　フトン綿
木綿羅紗　厚司　ズボン各種
各種作業服　毛布色々
並に御滿鐵指定用品御註文に應ず
織部商店
電二一六九一

Joy of the Taste
日本各地名産・珍物・
世界各國酒類・食料品・
十一月一日、二日、三日
菊乃餅 賣出し
十六ケ箱入 三十五錢
大山通
宅の店
電話五一九九
澤龜　キング

お灸
東京健康社大連支部
◎カツヱン灸宣傳の爲め當分療金半額
胃腸、婦人病、脚氣、ろくまく、ぜんそく、血壓、肩腰の痛み、せきする 神經痛、リウマチ、神經衰弱、醫藥其他で無效の難病
—宅療午前往療午後—
カツヱン灸本院
大連市西通電車道西廣場トキワ橋間南側
電話八八六四番（ハツパ六十四）
雜誌婦女界推奨 榮養活鹽水
（市內は一壜でも御宅まで御屆け申します）

火鉢大特賣會開始
●火鉢の外セトモノ、漆器類
●世帶道具の謝恩賣出し
●如何に安いか品物を御覽下さい
大連市イワキ町一六（電話四四一九）
牧川洋行

流行の半ゑりとショール
裝身具一切
小間物類
桔梗屋
大連浪速町磐城町角 電三四三五
分店・浪速町大連百貨店入口

特許 中島式水管接手及消火栓一式
御指定先
海軍省
滿洲國
滿鐵
關東廳
特許 中島式室內消火栓及和田式耐寒水道栓

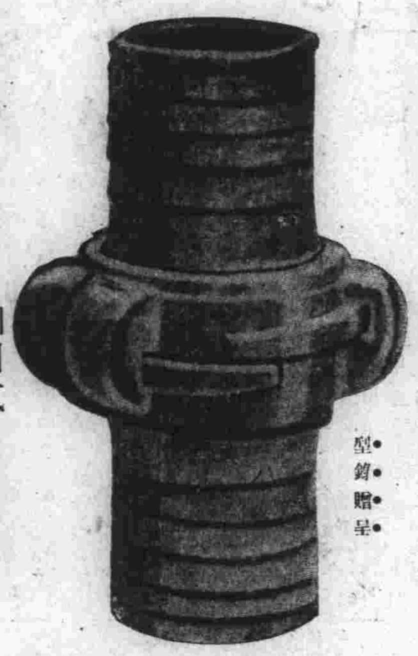

型錄贈呈
松尾工場滿洲代理店
鳥羽洋行
大連・奉天・新京

コダツク
ヴエリクローム
フキルムパツク

DEVELOPED BEFORE JAN 1935
12 Exposures
2¼×3¼ in. (6×9 cm)
Kodak Verichrome Film Pack
For use in Film Pack cameras or in Plate cameras with film pack adapter.
Made in U.S.A. by EASTMAN KODAK COMPANY ROCHESTER, N.Y.
Trade Marks Reg. U.S. Pat. Off.

感光乳劑が高速度と遲速度の二重塗布になつて居りますから露出過不足を矯正し春夏秋冬、日向日陰の區別なく光輝部、暗部のデテイルを極めて鮮明に現はしハレーシヨシ（ぼけ）を絶對に防止致します。

ヴエリクロームは必ず良い結果を生みますから無駄なくして結局經濟的となり寫眞の興味を增進致します。

イーストマンコダツク會社

內科 小兒科
入院應需
大連市吉野町三番地
桐原医院
電話四二九一

性病 梅毒淋病 軟性下疳 皮膚病
野中醫院
大連吉野町二五・電六四四一

桐タンス
御買上の御方は製造元にかぎります
三尺三方桐三重 十九圓より
四尺三方桐三重 四十四圓より
三尺四方桐三重 三十圓より
四尺四方桐三重 四十七圓より
三尺一寸總桐三重 四十三圓より
四尺總桐三重 七十二圓より
桐簞笥 銘木 床材
合資會社 近藤商會
大連市若狹町一八三 電話八六一六番

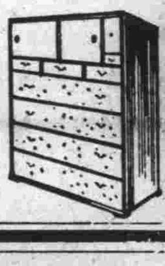

專門
泌尿器科 皮膚梅毒科 レントゲン科
入院室完備 電七七七六
大連若狹町三二（西通入口）
尾形醫院
医学博士 尾形一郎

慢性の田虫いんきん水虫に
ぬか油の主成分 セイビ
かゆみ・いたみはすぐとまる

イリコ
タケノコ鑵詰 新入荷
原産地より直輸入に付價格は絶對低廉、品質最優良
御注文は多少に係らず御用命願ます
尚は五百貫以上の御注文は特に御相談に應じます
大連市信濃町一三八
㋜ 下村商店貿易部
電話四五六六番

健康美の秋
クラブ齒磨

運動によし勉強によし
朝と晩のクラブ齒磨で
元氣と氣分一新の秋！

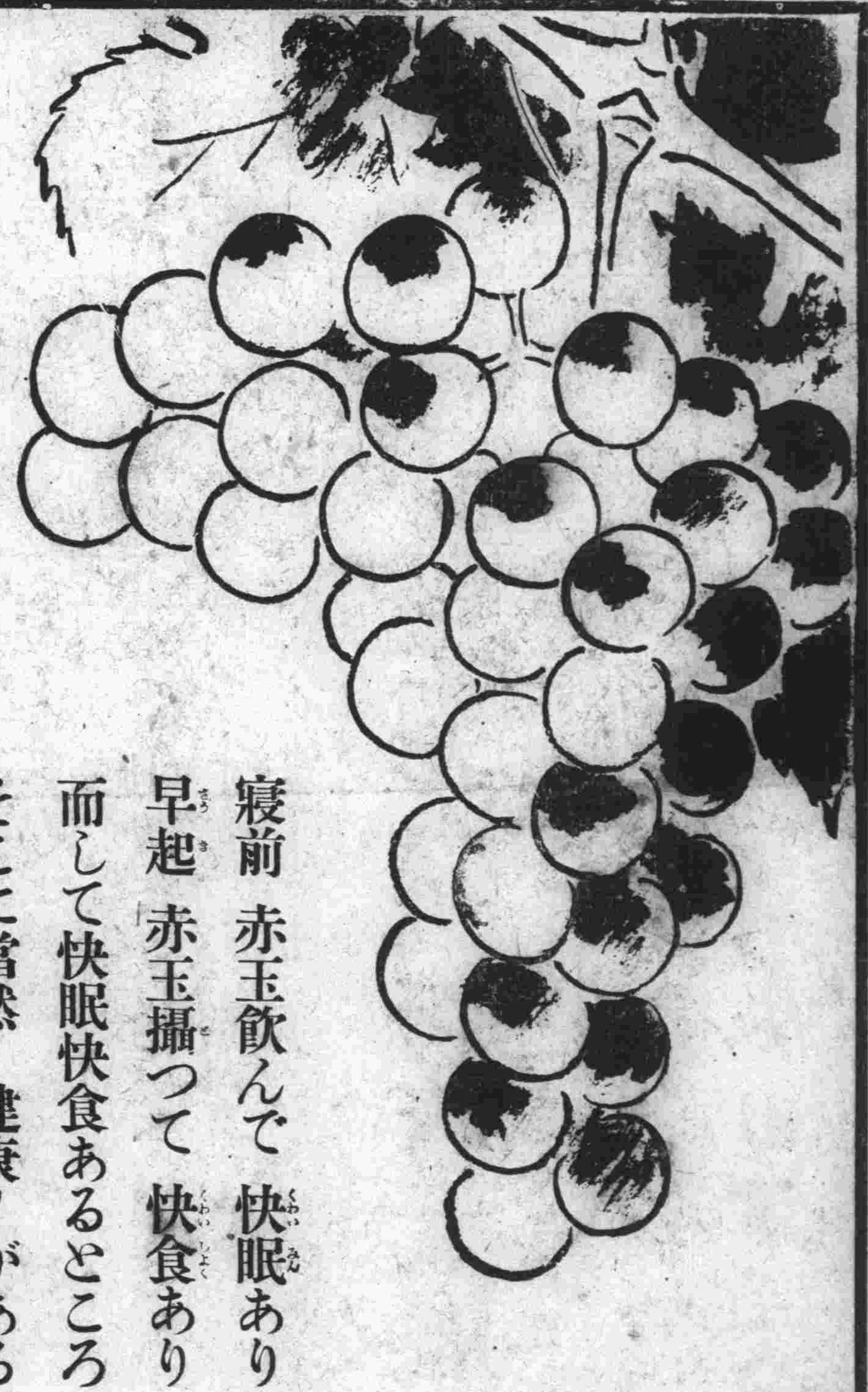

美味 滋養 ぶどう酒
赤玉ポートワイン
寢前 赤玉飲んで 快眠あり
早起 赤玉攝つて 快食あり
而して快眠快食あるところ
そこに當然……健康！がある

PORT WINE
AKADAMA

472